HALLAN PODEROSO ARMAMENTO EN BIENESTAR SOCIAL

• Información Página 2

PLENA ACTIVIDAD EN TODO EL PAIS

SE TRABAJA CON NORMALIDAD EN TODO EL AMBITO DE LA REPUBLICA. LA ADMINISTRACION PUBLICA REANUDO SU LABOR. FUNCIONAN NUEVAMENTE CINES Y TEATROS

DESCUBREN ARSENAL. Un poderoso armamento fue descubierto en los sótanos del Ministerio de Bienestar Social. Fue exhibido al periodismo esta mañana.

ABSOLUTA NORMALIDAD. Mientras los hombres y mujeres de nuestro país trabajan normal e intensamente, los niños aprovechan los paseos para divertirse. La normalidad imperante fue notoria también al funcionar nuevamente los espectáculos. (Págs. 2, 3, 8, 9 y 16).

crónica
FIRME JUNTO AL PUEBLO
El diario de mayor circulación en el país — 6ª edición de la noche
Año XIII - Bs. As., Jueves 25 de Marzo de 1976 - Nº 4.112 - m$n. 3.000 ó $ 30

ESTUDIANTES SE JUEGA HOY SU CHANCE COPERA

• Información Página 6

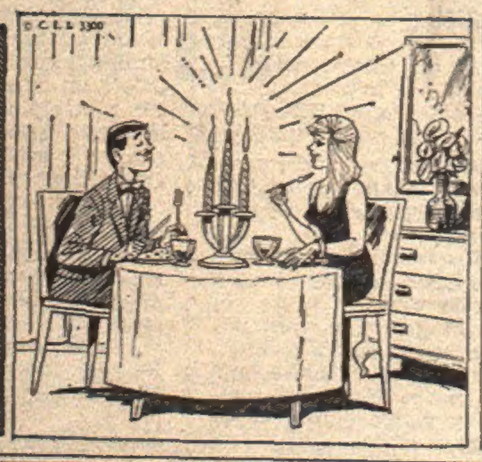

INSCRIPCION
EN ESCUELAS DE CAPACITACION TECNICA PARA ADOLESCENTES Y ADULTOS
Sin Examen de Ingreso • Títulos Oficiales

MECANICA AUTOMOTRIZ: Duración 2 años
CONSTRUCCIONES: Duración 4 años
INSTALACIONES ELECTRICAS: Duración 2 años
Títulos oficiales del Minist. de Cult. y Educación
También CURSOS DE 6 MESES DE DURACION
PLOMERIA • GAS • INST. ELECTRICAS • CARBURACION • ELECTRICIDAD DEL AUTOMOVIL • AFINACION • MOTORES • SOLDADURA ELECTRICA • REFRIGERACION Y AIRE ACONDICIONADO • DIESEL • RADIO Y T.V.

Escuelas Técnicas
LEICESTER
Incorporadas a la Enseñanza Oficial A-739 y B-736
CABALLITO: YERBAL 133
BELGRANO: CABILDO 3127
LINIERS: R. FALCON 7079
LANUS: H. YRIGOYEN 4155
SAN MARTIN: URUGUAY 1993
POR CORREO: CC. 65, Suc. 24, Bs. As.

CUANTIOSO FRAUDE CON EL GASOIL EN MAR DEL PLATA

MAR DEL PLATA, 25 (De nuestro corresponsal). — Un cuantioso fraude con gasoil se descubrió en Mar del Plata. La maniobra fue detectada por la policía aduanera, que descubrió a bordo de un pesquero un exceso de ese combustible que llegaba a los 252.740 litros, que representa una defraudación fiscal del orden de 1.200.000 pesos, según la Administración Nacional de Aduanas. El gasoil se entrega a menos del 50 por ciento de su valor comercial para incentivar la actividad pesquera, de acuerdo con el régimen establecido por decreto-ley 17 500/65, y hasta ahora las verificaciones permitieron establecer una diferencia de 528.090 litros de gasoil, lo que significa una defraudación de 202.600.000 pesos viejos. Prosiguen las investigaciones.

Y, según adelanta el ente aduanero nacional, que en la situación en que se sorprendió a la nave mencionada, se encuentran aproximadamente más de cincuenta buques, pertenecientes a más de veinte empresas pesqueras instaladas en esta ciudad, y cuyas embarcaciones operan en el terminal pesquero de Mar del Plata.

Las tareas de comprobación sobre las maniobras, prosiguen activamente, y éstas, fundamentalmente, consisten en el falseamiento de las declaraciones

APRESAN A INDIVIDUO QUE TRAFICABA CON DOLARES

CORDOBA, 25 (De nuestro corresponsal). — Fue detenido, en pleno centro de esta capital, un individuo que realizaba operaciones ilícitas con monedas extranjeras, en plena vía pública. Se secuestraron valores por más de 60 millones de pesos viejos.

El traficante de dinero era **Wenceslao Cosich**, yugoslavo, argentino naturalizado, de 34 años, en cuyo poder se hallaron dólares estadounidenses por valor superior a los 30 millones de pesos moneda nacional, y también francos suizos por un monto similar. Fue arrestado en momentos en que, precisamente, cambiaba esas monedas por dinero nacional.

La policía local detuvo también, a su ocasional cliente, que era **Federico García Muñiz**, español, de 56 años, quien horas más tarde fue dejado en libertad, una vez que pudo demostrar que había obrado de buena fe y que había sido sorprendido por **Cosich**.

♦ **DERIVACIONES**

Ahora se trata de establecer de qué modo actuaba éste, puesto que no se descarta que no fuera por cuenta propia, sino asociado con algunas casas de cambios que evadirían las disposiciones legales, de tal manera. Asimismo, importa conocer fehacientemente el origen de las divisas que obraban en poder de **Cosich**.

RECONOCEN AL GOBIERNO

• Relaciones Normales con el Mundo • España y Bolivia, los Primeros

La casi totalidad de los países del mundo, ya han dado su reconocimiento al nuevo gobierno de nuestro país. En Sud y Centroamérica lo mismo que en los Estados Unidos, la reacción favorable fue casi instantánea, pero cabe destacar que la primera nación que dio su aprobación fue España, destacando que "el cambio de gobierno en la Argentina, no afecta a nuestras relaciones diplomáticas con dicho país", según un comunicado de la cancillería española. Por otra parte, entre nuestros vecinos se destacó Bolivia, donde se hizo notar que fue este país el segundo en el mundo y el primero en América, en reconocer a las nuevas autoridades del gobierno.

PARAGUAY

ASUNCION, 25 (France Presse). — El gobierno paraguayo reconoció anoche a la Junta Militar que gobierna a la República Argentina, según se informó oficialmente aquí. El ministro sin cartera, Tomás Romero Pereira, quien está a cargo de la presidencia del país, recibió la comunicación en ese sentido desde Montevideo (Uruguay), donde se encuentra actualmente el presidente de la República, general Alfredo Stroessner, en visita oficial.

El embajador paraguayo en Buenos Aires, Antonio Masulli Fúster, recibió la instrucción pertinente para que comunique la determinación de este país a las nuevas autoridades argentinas.

GUATEMALA

GUATEMALA, 25 (France Presse). — Las relaciones diplomáticas y comerciales entre Guatemala y Argentina permanecerán sin ninguna modificación, informó aquí un vocero de la Cancillería. Guatemala, puntualizaron las fuentes, no hace reconocimiento expreso de un gobierno "por considerar que ello constituiría una intervención en los asuntos internos de un país".

BOLIVIA

LA PAZ, 25 (EFE). — El gobierno boliviano reconoció al nuevo régimen militar argentino, informó anoche un vocero de la embajada rioplatense. Bolivia según el citado vocero, se convirtió en la segunda nación que reconoció al régimen de Buenos Aires, la primera fue España.

CHILE

SANTIAGO, Chile, 25 (UPI). — El gobierno chileno otorgó su reconocimiento al nuevo gobierno militar argentino, según informaron fuentes diplomáticas. El embajador de Argestina, Carlos A. Amaya, visitó al ministro de Relaciones Exteriores, vicealmirante Patricio Carvajal, a quien informó oficialmente del cambio en su país. Amaya informó además que el embajador de Chile en Buenos Aires, René Rojas Galdames, efectuó por su parte una visita al comandante general del ejército argentino, teniente general Jorge Rafael Videla.

BRASIL

BRASILIA, 25 (DPA). — Brasil anunció el reconocimiento del nuevo gobierno militar en Argentina. El Ministerio del Exterior comunicó en Brasilia que el reconocimiento se hace automáticamente cuando se haya constituido en Buenos Aires el nuevo gabinete.

URUGUAY

MONTEVIDEO, 25 (ANSA). — Siguiendo lo que ya es tradicional en su política exterior, Uruguay reconoció tácitamente al nuevo gobierno argentino, al acusar recibo de la nota mediante la cual se le comunicó la toma del poder en ese país, por parte de la Junta de Comandantes generales de las tres armas.

La nota respuesta del gobierno uruguayo —cuyo texto no ha sido aún divulgado— fue firmada por el canciller Carlos Blanco.

ESTADOS UNIDOS

WASHINGTON, 25 (ANSA). — El gobierno de los Estados Unidos ha aplicado la "doctrina Estrada" y mantiene relaciones normales con el nuevo gobierno de la República Argentina. El Departamento de Estado norteamericano informó que las embajadas de uno y otro país continuaban funcionando, dando a entender que era innecesario anunciar un reconocimiento formal a la junta militar argentina.

CUBA

LA HABANA, 25 (France Presse). — La Junta Militar argentina comunicó al gobierno de Cuba su propósito de respetar "las normas jurídicas que rigen las relaciones entre los estados soberanos y el principio de no intervención en los asuntos internos". El embajador argentino aquí, Fernando Insausti, hizo la comunicación formalmente en una entrevista con el ministro de Relaciones Exteriores de Cuba, Raúl Roa.

ISRAEL

TEL AVIV, 25 (ANSA). — A poco más de 24 horas después de la asunción de la Junta Militar, Israel ha reconocido al nuevo Gobierno.

La noticia del reconocimiento fue difundida hoy en Jerusalén, después de una conversación entre el encangado de negocios argentino Juan Portela y el vicedirector general del Ministerio de Exteriores Israelí, Ephraim Evron.

ESPAÑA

MADRID, 25 (ANSA). — La cancillería española anunció que el cambio de gobierno en la Argentina no afectaba a sus relaciones diplomáticas con dicho país. "En estos casos de cambios internos en un país extranjero, España aplica, como es su norma, la doctrina Estrada, por lo que en nada se ven afectadas nuestras relaciones diplomáticas con la Argentina", manifestó un portavoz del Ministerio español de Asuntos Exteriores al ser consultado al efecto por la agencia ANSA.

PERU

LIMA, 25 (Associated Press). — El gobierno revolucionario de la fuerza armada del Perú ha expresado la decisión de continuar sus relaciones diplomáticas con el gobierno de la República Argentina. Un comunicado oficial del Ministerio de Relaciones Exteriores, muy escueto, dice que por intercambio de notas verbales entre la cancillería peruana y la Embajada de Argentina se tomó esa decisión.

COSTA RICA

SAN JOSE, 25 (Associated Press). — Costa Rica continuará sus relaciones diplomáticas con Argentina en forma normal. Un portavoz del Ministerio de Asuntos Exteriores dijo: "No hacemos juicio sobre la situación política de ese país ni sobre el cambio que se ha operado en el gobierno porque no intervenimos en los asuntos de otras naciones. Mantendremos las mismas cordiales relaciones que siempre hemos tenido con Argentina".

ALLANAMIENTO. En la sede central de la Unión Obrera Metalúrgica fueron secuestradas gran cantidad de armas, municiones y otros elementos. Hubo varias detenciones.

POTENTE ARMAMENTO EN BIENESTAR SOCIAL

Por disposición de la Junta Militar fueron exhibidos hoy al periodismo un poderoso arsenal de armas que fueron halladas en el edificio del Ministerio de Bienestar Social

Dichas armas, que fueron encontradas en los sótanos del edificio, se exhibieron en una larga mesa ubicada en una dependencia aledaña al despacho del ministro

El armamento incluía los siguientes elementos:

15 pistolas ametralladoras de origen norteamericano, marca Haig Standard, calibre 12, con capacidad para disparar perdigones o proyectiles Brenneker.

41 pistolas tipo Browning calibre 9 mm., de fabricación nacional, totalmente nuevas, con dos cargadores cada una.

4 revólveres marca Magnum, calibre 44, con gran cantidad de municiones "dun-dun".

2 ametralladoras marca USI calibre 9 mm. y otra ametralladora marca Halcón 9 mm.

Una escopeta Itaka y nueve granadas de mano y varios percutores.

Cuatro cajas de municiones calibre 9 mm.

Asimismo, se encontraron 17 chapas de automóviles.

♦ **ARMAS EN LA UOM**

En la sede central de la Unión Obrera Metalúrgica (UOM), en esta Capital, fueron secuestradas numerosas armas, municiones, chapas patentes de automotores y otros elementos, durante un procedimiento realizado ayer por fuerzas de seguridad. La información fue suministrada por la agencia oficial de noticias "Télam".

El operativo permitió la incautación de las siguientes armas y elementos: una escopeta "Bataan" 71 (desarmada); una pistola "Tala", calibre 22 con tres cargadores; un revólver "Tac", calibre 44; cuatro pistolas "Ballester Molina", calibre 11.25; una pistola sistema Colt"; un revólver marca "Bull Dog", calibre 45; una pistola "Mabbrevete", calibre 9 milímetros; una pistola ametralladora "Alcón", calibre 9 milímetros; dos "Ingram M-10" y otra calibre 9 milímetros.

También fueron incautados: un fusil "Fal", calibre 7,62 de fabricación belga; una ametralladora "Browning", calibre 12,7; una escopeta "Ithaca", calibre 12; un rifle "Winchester", modelo 92, calibre 44, y una picana eléctrica.

Asimismo se hallaron culatas de madera, jeringas hipodérmicas, dos equipos de radio "Motorola" y gran cantidad de proyectiles.

Ha Fallecido Ayer Bernardo Alberte

En una finca de esta capital falleció en la madrugada de ayer, en forma accidental, el teniente coronel (R), Bernardo Alberte. Como se recordará, Alberte se desempeñó como delegado personal del extinto presidente Juan Domingo Perón entre los años 1968 y 1970. Posteriormente residió en Montevideo, hasta que en 1972 se radicó en Buenos Aires.

SAN ISIDRO: OCUPAN Y DESALOJAN HIPODROMO

Esta mañana, mientras se cumplía la actividad de pistas en campos de entrenamiento del hipódromo de San Isidro, llegaron efectivos militares y procedieron al desalojo. Las fuerzas de seguridad revisaron las instalaciones.

Trascendió que el operativo se efectuó en virtud de una denuncia según la cual se habrían refugiado en el hipódromo algunos extremistas. Posteriormente se procedió a la clausura, quedando una custodia militar.

♦ **DESMENTIDA**

BAHIA BLANCA, 25 (De nuestro corresponsal). — Un comunicado del V° Cuerpo de Ejército hizo saber que la detonación escuchada anoche, no obedeció a atentado alguno sino que fue originada por una brigada de explosivos, ante la presencia en el lugar de una valija, que no contenía carga

Lastiri

Trascendió que entre las personas detenidas, como consecuencia del desarrollo de las operaciones militares, se encuentra Raúl Alberto Lastiri. Paralelamente, también habría sido arrestada su esposa, Norma López Rega.

En cuanto a la cantidad y nómina de detenidos, aún no se ha informado oficialmente al respecto.

ASUNCION DE LOS DELEGADOS

• Normalidad Absoluta en el País
• Militares Donarán sus Haberes

En la víspera asumieron sus cargos los delegados de la Junta Militar en todo el territorio de la Nación. Los generales Bussi y Vaquero se hicieron cargo de los gobiernos de Tucumán y Córdoba. La normalidad es total y en algunas zonas se llevaron a cabo operativos antisubversivos produciéndose algunas detenciones. Los militares asignados a funciones de gobierno donarán sus haberes al tesoro nacional

♦ ASUMIO BUSSI EN TUCUMAN

SAN MIGUEL DE TUCUMAN, 25 (Télam). — El comandante de la Quinta Brigada de Infantería, general de brigada Antonio Domingo Bussi, asumió ayer la intervención militar en esta provincia.

El decreto que determina la asunción otorga al nuevo titular las facultades legislativas y ejecutivas previstas en los artículos 67, 103 y concordantes de la Constitución Nacional.

El escribano titular del gobierno tucumano, Arcadio Molina, puso además en posesión a los coroneles José María Manuel Bernal Soto y Francisco Pedro Gutiérrez, y al mayor Roberto Lapegue, quienes ocuparán las carteras de Gobierno y Justicia, Bienestar Social y Economía respectivamente.

♦ FOTIA INTERVENIDA

SAN MIGUEL DE TUCUMAN, 25 (Télam). — El interventor en la Federación Obrera de la Industria del Azúcar (FOTIA), mayor Juan Bautista Durán, dio a conocer hoy una resolución por la cual "cesan en sus funciones todos los integrantes de la secretaría general de la FOTIA". El comunicado aclara además que queda sin efecto el paro de 48 horas resuelto oportunamente y que "el personal debe concurrir a sus tareas habituales". En caso contrario —agrega— se hará pasible de las sanciones previstas en el derecho común y derecho penal militar".

♦ COMUNICADO DEL INTERVENTOR

SAN MIGUEL DE TUCUMAN, 25 (Télam). — El comandante de la V Brigada de Infantería, general de brigada Domingo Bussi, en su carácter de interventor militar en la provincia de Tucumán, dio a conocer tres comunicados. En uno de ellos se señala que han caducado "en forma absoluta y definitiva todas las franquicias, exenciones, emolumentos, dispensas, excepciones y beneficios de cualquier tipo acordado por el gobierno cuyo cese fuera dispuesto por resolución de la Junta Militar" y "se hace presente que la violación de esta disposición hará pasible a los transgresores de las penas previstas por las leyes penales y militares, las que serán de aplicación por procedimiento".

Por otro comunicado se advierte "a los productores, distribuidores, comerciantes y en general a toda persona vinculada al proceso de abastecimiento de la población —particularmente a los productores alimenticios y combustibles— que deberán abstenerse terminantemente de efectuar cualquier tipo de actividad que pudiera interferir la normalidad del mismo, como ser acaparamiento, alteración de precios, adulteración de productos, ocultamiento, etcétera.

El comunicado exhorta a la población a "denunciar toda irregularidad de la cual tuviera conocimiento, haciendo saber a quienes transgredan la presente disposición que serán pasibles no solo de las sanciones fijadas por el ordenamiento administrativo, jurídico y penal, sino también de las prescriptas por el derecho militar, aplicables por procedimientos sumarios".

Mediante un tercer comunicado se hace saber a todos los funcionarios cuyo cese en sus respectivos cargos fuera dispuesto por resolución de la Junta Militar —en efectivo ejercicio del Gobierno de la Nación— así como también de quienes les precedieran en los mismos, que deberán restituir de inmediato todos los bienes del patrimonio nacional, provincial o municipal que conservaren en su poder, y abstenerse de usufructuar todo tipo de beneficio que percibiere en tal carácter, como ser vivienda, vehículos, combustible, residencias, personal de servicio, etc.

Asimismo se advierte que la inobservancia de la presente disposición dará lugar a la aplicación de las normas penales y militares las que serán hechas efectivas mediante un procedimiento sumario.

♦ EL GENERAL VAQUERO EN CORDOBA

CORDOBA, 25 (Télam). — Una serie de comunicados militares emitidos en la víspera, de fuente militar, informó a la población que ha sido designado interventor en esta provincia el general de brigada José Antonio Vaquero, quien ya asumió sus funciones.

Por decreto fueron designados para ocupar el Ministerio de Gobierno el coronel Miguel Angel Marín; el de Economía, el coronel Raúl César Corleti; Bienestar Social, comodoro Fernando Rodríguez; Secretario General de la Gobernación, mayor Raúl Ignacio Penna; Secretario Técnico, coronel Florencio Loduca; Fiscal de Estado, teniente coronel auditor José Ignacio Boz, y secretario privado del interventor, coronel Néstor A. Romero.

Las nuevas autoridades dispusieron que "todas las personas responsables de la custodia y guarda de los bienes pertenecientes al patrimonio de la provincia, nacional o comunal deben hacer su presentación inmediata en los lugares donde ejercen sus responsabilidades. También queda prohibida la realización de actividades políticas y las autoridades de los partidos reconocidos continuarán desempeñándose como tales al "solo efecto de la custodia de los bienes patrimoniales".

El gobierno provincial decretó ayer por 48 horas feriado administrativo, bancario, judicial y educacional, incluyendo a los ciclos primario, secundario y universitario. El personal afectado a tareas administrativas en la Casa de Gobierno, ministerios, secretarías y municipalidades, deberá concurrir normalcente a sus lugares de trabajo habitual. Mientras tanto se desenvuelven normalmente en toda la provincia, el resto de las diversas actividades.

♦ INTERVENTOR EN LA MUNICIPALIDAD

CORDOBA, 25 (Télam). — Asumió ayer su cargo de interventor en la Municipalidad de esta capital, coronel Héctor Carbonari. Fue puesto en sus funciones por el interventor militar en Córdoba, general de brigada José Antonio Vaquero.

♦ YAPUR, INTERVENTOR EN MENDOZA

MENDOZA, 25 (Télam). — En representación de la Junta de Comandantes Generales de las Fuerzas Armadas asumió ayer el interventor militar de esta provincia, coronel Tamer Yapur, segundo comandante de la Brigada de Infantería de Montaña 8.

Lo acompañarán en su gestión, como ministro de Gobierno: comodoro Teofilo Ramírez Roldán; de Hacienda, mayor Miguel Angel Di Cio; de Economía, teniente coronel Oscar Alberto Román Molina; de Bienestar Social, vicecomodoro Eduardo Massa; de Obras y Servicios Públicos, coronel Carlos Benito Pajarino; de Cultura y Educación, coronel Juan Esteban Echauzu y como secretario general de Gobierno, teniente coronel Mario Alberto Irusta.

También se informó que "han cesado en sus funciones los integrantes de la Suprema Corte de Justicia", añadiendo que se declaran en "comisión a los magistrados del Poder Judicial.

Por otra parte se hizo saber a las autoridades de los partidos políticos reconocidos, que deben continuar desempeñándose como custodios de sus bienes patrimoniales. Agrega que dichas autoridades se abstendrán de realizar y/o propiciar actividades políticas.

♦ MILITARES DONAN HABERES

MENDOZA, 25 (Télam). — La Intervención Militar en la provincia emitió un comunicado en el que se señala: "Se pone en conocimiento del pueblo de la provincia de Mendoza que el personal militar asignado en funciones de gobierno ha renunciado a la percepción de haberes y donado los mismos al Tesoro provincial. Asimismo se informa que el citado personal ha efectuado declaración jurada de sus bienes patrimoniales.

♦ IMPORTANTES DECLARACIONES

SAN RAFAEL, Mendoza, 25 (Télam). — El mayor Luis Faustino Suárez, jefe del área militar 3315, que abarca los departamentos de San Carlos, San Rafael y Malargüe, recibió a los representantes de los medios de difusión.

En la reunión manifestó que la información militar será suministrada a través de la VIII Brigada de Infantería de Montaña, y agregó que si bien se habían producido detenciones, muchas de estas personas recobrarían la libertad una vez identificadas.

Destacó también que se efectúan procedimientos de seguridad y antisubversivos para evitar interferencias en la acción de las fuerzas y destacó que las nuevas detenciones que se puedan producir serán exclusivamente para asegurar el orden.

Luego manifestó que las actividades son normales para la población y que están en actividad los espectáculos públicos, mientras las radioemisoras y el canal de TV podrán continuar con sus programas habituales una vez que finalice la cadena de Radio Nacional.

♦ EL CNEL. TRAGANT, EN SAN JUAN

SAN JUAN, 25 (Télam). — En austera ceremonia efectuada en el salón principal de la Gobernación asumió su cargo de interventor militar en la provincia el coronel Carlos Horacio Tragant.

Luego de darse lectura a los documentos oficiales y acta por ante la Escribanía de Gobierno se conocieron los decretos por los que se designa a los integrantes del gabinete.

Ministro de Gobierno, coronel Carlos Patricio Moreno; de Economía, teniente coronel Rafael Gerónimo Zambrano, y de Bienestar Social, mayor Roberto Osvaldo Cañones.

Todo el personal militar afectado a funciones de la Intervención Militar ha renunciado a la percepción de haberes de sus respectivos cargos, donando los mismos al Tesoro provincial.

El comunicado lleva la firma del coronel Carlos Horacio Tragant en su carácter de interventor militar.

♦ CORONEL BULACIOS, EN JUJUY

SAN SALVADOR DE JUJUY, 25 (Télam). — El jefe de la guarnición militar en la provincia, coronel Néstor Bulacios, asumió las funciones de interventor militar.

La ceremonia se efectuó a las 3.30 de ayer en el salón de la bandera de la casa de gobierno jujeña y asistieron altos jefes militares y policiales.

♦ ABSOLUTA NORMALIDAD

SAN SALVADOR DE JUJUY, 25 (Télam). — Un clima de absoluta normalidad se vivió ayer en esta capital y el interior de la provincia. La actividad en la industria y el comercio se cumplió con normalidad, incluso en los ingenios azucareros y centros mineros.

Mediante un comunicado de la intervención militar se prohibió la realización de actividades políticas, así como las reuniones públicas en todo el ámbito de la provincia.

Se dispuso, además, que las autoridades de los sindicatos y partidos políticos reconocidos queden como custodios de sus locales y bienes.

Se exceptúa de esta medida a las actividades de obra social de gremios y sindicatos, así como también las reuniones vinculadas a cultos religiosos, espectáculos artísticos o deportivos, confiterías y restaurantes.

♦ CORONEL BATAGLIA EN LA RIOJA

LA RIOJA, 25 (Télam). — El jefe del Batallón de Ingenieros de Construcciones 141, Coronel Osvaldo Héctor Pérez Bataglia, se hizo cargo de la intervención militar en la provincia de La Rioja.

Por otra parte, la situación en esta capital y en el interior de la provincia es normal. A raíz del asueto oficial no se desarrollaron actividades en el sector público. El ex gobernador Carlos Menem fue detenido por fuerzas militares y alojado en dependencias del Batallón de Ingenieros 141.

♦ SEGURIDAD

SALTA, 25 (Télam). — El coronel Carlos Alberto Muhall, titular del Centro Operaciones, asumió esta mañana el gobierno provincial. Con la firma del mismo jefe militar se dio un comunicado en el que se informa que "han cesado en sus funciones las autoridades que ejercían el gobierno provincial. Fue designado interventor militar en la CGT local el mayor José Ignacio Galleti.

♦ INTENDENTE CONFIRMADO

NECOCHEA, 25 (Télam). — El intendente municipal del partido de Necochea, Edgardo Yelpo, fue confirmado en su cargo, según se confirmó oficialmente hoy aquí

El jefe comunal, que pertenecía al Partido Intransigente, aceptó el ofrecimiento que le fue formulado por las autoridades militares. Yelpo reanudó sus actividades en la fecha.

REUNION EN LA INTENDENCIA MUNICIPAL

El delegado de la Junta de Comandantes en la Municipalidad metropolitana, general de brigada Eduardo Alberto Crespi, mantuvo esta mañana una reunión con los directores y altos funcionarios de las reparticiones dependientes. El representante militar señaló que no habrá despidos, pero sí convenientes desplazamientos del personal para reforzar algunas áreas comunales, manteniéndose la categoría escalafonaria. El nuevo titular de la municipalidad capitalina dijo que se exigirá la máxima eficiencia en la atención de los hospitales de su dependencia y que se emprenderán tareas de mantenimiento de la ciudad, acordes con las necesidades de la comuna. Finalmente indicó que se tomarán medidas con relación al tránsito

LA PLATA: ASUMIO NUEVO FUNCIONARIO

LA PLATA, 25 (Télam). — Asumió sus funciones el secretario de Informaciones e interino de Turismo, Deportes y Difusión, mayor Erminio Simón, se informó oficialmente. Fue puesto en el cargo hoy por el secretario general de la gobernación, coronel Ricardo Flores Jouve.

♦ SE QUEDAN

LA PLATA, 25 (Télam). — Fueron confirmados en sus cargos el jefe y subjefe de policía de la provincia de Buenos Aires, comisarios generales Elfio Brignone y Máximo Moradillo, respectivamente.

Así lo hizo conocer la intervención militar bonaerense en un comunicado que también expresa que, el general Adolfo Sidwald encomendó la función de delegado de la intervención en el Ministerio de Economía al coronel Julio A. Fernández Torres y en el Ministerio de Obras Públicas y Bienestar Social al coronel J. Romanella.

SITUACION EN TODO EL LITORAL

ROSARIO, 25 (Télam). — El comando del II Cuerpo de Ejército, con asiento en esta ciudad, informó que fue designado interventor en Santa Fe el coronel José María González.

El comunicado señala también que el coronel Hugo Laciar se hizo cargo de la intervención en la Municipalidad de esta ciudad y que el coronel Antonio Montes Silva está al mando de la intervención en la jefatura de Policía (Unidad Regional II).

Mientras tanto la situación en todo el ámbito provincial es absolutamente normal.

Mediante otro comunicado, el II Cuerpo de Ejército expresa que "se han realizado procedimientos en los que se detuvo a varias personas vinculadas con las actividades terroristas".

Agrega que también se han dispuesto patrullajes en todas las ciudades importantes de la provincia de Santa Fe, con el propósito de asegurar el normal desarrollo de la vida ciudadana, con los comercios abiertos y los transportes funcionando en su forma habitual".

♦ EN ENTRE RIOS

PARANA (Télam). — El comandante de la Segunda Brigada de Caballería Blindada, general de brigada Teodoro Abel Catuzzi, y el jefe de la Segunda Brigada Aérea, comodoro Miguel Angel Bertoloti, presidieron una ceremonia en la que asumió la intervención militar de esta provincia el coronel Juan Carlos Ricardo Trimarco.

♦ NORMALIDAD

El secretario general de la intervención en esta provincia, mayor Hugo Fernández, declaró que la situación en el territorio entrerriano "es absolutamente normal".

♦ EN EL CHACO

RESISTENCIA (Télam). — Se hizo cargo de la intervención militar en esta provincia el coronel Oscar J. Zucconi.

♦ EN FORMOSA

FORMOSA (Télam). — Asumió funciones de interventor militar del gobierno de Formosa el jefe del Area 234, coronel Reinaldo Martín Alturria. La ceremonia tuvo lugar en la Casa de Gobierno y asistió el ex interventor federal, Horacio Gorleti.

♦ EN MISIONES

POSADAS (Télam). — En la audiencia mantenida ayer entre dirigentes sindicales y el interventor militar en Misiones, el coronel Juan Antonio Beltramentti explicó el significado del movimiento de recuperación nacional, señalando que se aspira a ordenar el país en todo orden de cosas, y que no se pretende cargar las culpas a la clase trabajadora, cuyas conquistas sociales serán respetadas, y que a lo que se aspira es la convivencia armónica entre obreros y patrones, con lo que se alcanzará el objetivo para la recuperación integral del país.

El coronel Beltrametti pidió a los dirigentes sindicales mesura y comprensión, y ofreció al mismo tiempo mantener con ellos un diálogo abierto y honesto.

TRENES DE SANTA FE: VUELVEN A FUNCIONAR

SANTA FE, 25 (Télam). — La Empresa Ferrocarriles del Estado informó anoche que han quedado totalmente restablecidos los servicios ferroviarios en todo el ámbito de la provincia de Santa Fe. Se destacó que en tal sentido los trenes de larga distancia demorados en algunas estaciones por el paro de actividades dispuesto por La Fraternidad continuaron viaje llegando normalmente a sus respectivos destinos.

Mientras tanto, los servicios urbanos circulan de acuerdo a sus diagramas previstos. Por otra parte, se informó que el tren "El santafecino" procedente de la estación Retiro, llegó a Santa Fe en las primeras horas de esta tarde.

En cuanto al tránsito automotor de pasajeros, sus recorridos y horarios se cumplen en forma absolutamente normal.

Respecto a las actividades en la Universidad Nacional del Litoral, el rectorado de esa alta casa de estudios informó la normalización de las tareas a partir del día de hoy. Dichas tareas comprenden las que se desarrollan en el propio rectorado como en las facultades e institutos dependientes, en el ámbito administrativo y docente.

NO FALTARA LA CARNE

A través de un comunicado que lleva la firma del titular de la entidad, Hugo Gervasio Zuza, las Confederaciones Rurales Argentinas (CRA) anunciaron la suspensión del paro comercial ganadero cuya iniciación estaba prevista para el sábado. La resolución señala:

"Habiendo asumido el poder en la fecha (por ayer) la Junta Militar y visto que ha sido suspendida en todo el país la actividad gremial empresaria y consecuentemente, toda medida de acción que hubiesen impuesto las entidades representativas, la mesa ejecutiva de Confederaciones Rurales Argentinas (CRA) resuelve suspender el paro de la actividad comercial ganadera, que había de iniciarse el 27 del corriente".

Una actitud idéntica adoptó la Confederación de Asociaciones Rurales de Buenos Aires y La Pampa (CARBAP) quien expresó también a través de un comunicado:

"La mesa ejecutiva y administrativa de CARBAP, hace saber a los productores agropecuarios que, en virtud de haberse dispuesto la suspensión de toda actividad gremial y de las acciones consecuentes, ha resuelto por su parte suspender el paro comercial de hacienda vacuna que había previsto para el 27 del corriente".

Como es notorio la medida dispuesta por las entidades rurales y agrarias determinaba el no envío de hacienda vacuna para su comercialización a los mercados concentradores y ferias regionales lo que hubiera podido producir, eventualmente, la falta de carne para el consumo interno. El paro debía comenzar el 27 de marzo y se prolongaría hasta el 4 de abril.

Fue Levantado el Paro

♦ SIMPOSIO DE RIEGO

RIO NEGRO, 25 (De nuestro corresponsal). — La ciudad de Viedma, capital de la provincia, será sede entre el 31 del corriente y el 3 de abril, del Tercer Simposio Nacional de Riego.

Estas deliberaciones, se informó, son previas al VII Congreso Nacional del Agua, que se realizará del 5 al 11 de diciembre próximo.

La reunión de Viedma versará sobre el tema "Necesidad socio-económica de incorporación de nuevas áreas bajo riego".

♦ AREAS NATURALES

RAWSON, 25 (De nuestro corresponsal). — Prosigue normalmente la actividad prevista en el IV Seminario de Areas Naturales, que se llevará a cabo en Chubut.

Por su parte, las autoridades de la intervención militar han solicitado la máxima colaboración para el éxito de este encuentro, que ha reunido en la provincia a un grupo de especialistas nacionales y extranjeros.

CLASE PASIVA DE CORDOBA VA A COBRAR HOY

CORDOBA, 25 (De nuestro corresponsal). — Los jubilados nacionales comenzarán a percibir, a partir de la fecha, los haberes correspondientes al sector, los que se harán efectivos en el Banco de Desarrollo y la Caja de Ahorros y Seguros. Tal lo informado por la Intervención Federal de esta provincia.

Mientras tanto y también cumpliendo disposiciones expresas por la intervención militar, en las diversas instituciones crediticias cordobesas se realizan las liquidaciones a los jubilados y pensionados. El trámite se cumple pese al feriado bancario y para su desarrollo, fueron convocados a trabajar los empleados de las instituciones correspondientes.

De manera entonces que jubilados y pensionados cordobeses verán, a partir de la presente jornada, solucionada su situación en lo que al pago de haberes se refiere, elemento que traerá aparejado, no cabe duda, una gran tranquilidad al sector de los pasivos

TIROTEOS EN EL CHACO: MATAN A DELINCUENTES

RESISTENCIA, 25 (De nuestro corresponsal). — Tres delincuentes resultaron muertos en distintos enfrentamientos armados registrados en las últimas horas con efectivos policiales en diversos puntos de esta provincia. En tanto, otro malhechor se encuentra alojado en el hospital central de Resistencia. Su estado es grave a consecuencia de las heridas recibidas al explotar un tanque de gas-oil en el momento en que se enfrentaba a las autoridades.

Hasta el momento no se suministró la identidad de los occisos. No obstante, la información oficial destaca que los tres abatidos —al igual que el herido— cuentan con un frondoso prontuario por múltiples delitos. Eran intensamente buscados por la policía de todo el país.

Los tiroteos se registraron, respectivamente, en Machagai y Las Breñas, ambos pueblos situados al oeste de la capital chaqueña. En la primera localidad —según el comunicado— fueron ultimados dos de los malvivientes al ser sorprendidos cuando, en horas de la noche, intentaban forzar la puerta de entrada de un bar céntrico. Se les dio la voz de detención pero los delincuentes, lejos de acatar la intimación, extrajeron sendos revólveres atacando a los agentes. Hubo entonces un recio tiroteo que culminó con la muerte de ambos.

El otro episodio ocurrió en circunstancias en que un patrullero sorprendió al delincuente en la terminal de ómnibus. Al intentar interrogarlo, se resistió a los policías. Murió de dos balazos en el pecho.

♦ SUICIDIO

RESISTENCIA, 25 (De nuestro corresponsal). — Un hombre se suicidó con un poderoso insecticida en la localidad de Las Breñas, al oeste de la capital chaqueña. **Teodoro Onosky**, cuyos otros datos de filiación se desconocen, ingirió dicho veneno cuando se encontraba solo en su humilde vivienda. Momentos después, al ingresar sus familiares a la finca, observaron a Onosky tendido en el suelo. Agonizaba. Fue trasladado de urgencia al hospital local donde murió pese a los esfuerzos médicos para salvarle la vida.

Hasta el momento se desconocen los motivos por los que el hombre tomó tan drástica determinación. Al parecer —según dijeron sus allegados— sufriría una grave enfermedad desde hace bastante tiempo y pese a los constantes tratamientos médicos no habría mejorado su salud.

Se descarta totalmente la posibilidad del suicidio por cuestiones económicas. Si bien **Onosky** era de humilde condición no tendría problemas para poder subsistir.

ALARMA EN LA EMBAJADA DE USA EN MOSCU

MOSCU, 25 (ANSA). — El personal de la embajada norteamericana en Moscú tuvo que evacuar esta mañana el edificio tras una llamada telefónica anónima, que anunció la presencia de una bomba de plástico de notable potencia dentro de esa sede diplomática.

No obstante la minuciosa investigación, la bomba no apareció.

En los últimos tiempos se verificaron varias llamadas telefónicas a la embajada norteamericana en Moscú para protestar contra incidentes sucedidos a miembros de la misión diplomática de la Unión Soviética ante las Naciones Unidas. Sin embargo, es la primera vez que la embajada fue evacuada tras las amenazas de una bomba.

Al parecer, la costumbre de alertar sobre supuestas bombas ha tomado cuerpo detrás de la Cortina de Hierro. Es decir, que el operativo "terror", tan en boga en países de otra órbita política, parece haber comenzado en las naciones socialistas. Lo ocurrido en Moscú lo atestigua.

HUEVOS: DE CAMARAS FRIGORIFICAS INGRESARAN AL MERCADO CONSUMIDOR

Las operaciones registradas en la fecha, en el Mercado Concentrador de Aves, Huevos y Afines, tuvo el siguiente movimiento: Huevos disponibles a la venta según pizarra, entrada total fue de 2.099 cajones. La existencia de huevos en cámaras frigoríficas de la Capital Federal registró la siguiente fluctuación: existencia anterior, 34.207 cajones; salidas de cámara, 210 cajones; existencias en cámaras a la fecha, 33.297 cajones. La inspección técnica veterinaria revisó 59.970 docenas de huevos; se decomisaron 280 docenas, un porcentaje que alcanza al 0,87 por ciento.

Los precios oficiales de la fecha son: castaños y blancos chicos, hasta 45 gramos, cada uno, 34 pesos la docena; castaños y blancos medianos, de hasta 46 a 53 gramos cada uno, 36 pesos la docena y castaños y blancos grandes, más de 54 gramos cada uno, 38 pesos la docena. Las entradas totales de la víspera fueron: castaños y blancos, 2.278 cajones; castaños y blancos medianos, 92 cajones, es decir, un total de 2.370 cajones de huevos. El mercado de aves muertas, peladas, evisceradas; ofertó pollos híbridos de 3 kilogramos a 61 pesos.

EDITORIAL SARMIENTO S.A.I.C.

REZAGO Y DEVOLUCIONES
CONCURSO PRIVADO
Mayo/Sept. 1976

Por la totalidad de los Rezagos y Devoluciones provenientes de la impresión de diarios, aproximadamente 150.000 Kgs. mensuales, según la siguiente clasificación y porcentaje sobre el total de Kgs.:

Diarios Devolución y Mal Impresos 72 % - Capas Blancas 20 % - Caños Pelados 3 % - Cartón 4 % y Fardo Barrido 1 %

CONDICIONES GENERALES

1) Los precios deberán cotizarse por Kgs. y en cada una de las denominaciones establecidas en la Clasificación.

2) Se indicará forma de pago, garantías, referencias comerciales y bancarias.

3) La recepción de la mercadería se efectuará al pie de camión en nuestra planta industrial y depósitos, todos sitos en Capital Federal y Gran Buenos Aires, diariamente y por el total de las existencias, de lunes a sábados de 6.30 a 11 hs.

4) Las Empresas dejarán expresa constancia de su actividad principal y demostrarán estar inscriptos en la Aduana de esta Capital Federal, según la Ley respectiva, Decretos Reglamentarios y sus modificaciones.

5) EDITORIAL SARMIENTO S.A.I.C. se reserva la adjudicación a su sola determinación.

6) Las propuestas bajo sobre cerrado se recibirán hasta el día 3 de Abril 1976 a nombre de:

Señor Administrador
EDITORIAL SARMIENTO S.A.I.C.
GARAY 140
Capital Federal

REPRIMIRAN LA TENENCIA DE ARMAS Y EXPLOSIVOS

A las 21 de mañana vencerá el plazo establecido para que los poseedores de armas, pólvora, explosivos y afines, fuera de los casos legítimamente comprendidos en el decreto ley número 20429|73, los entreguen a la autoridad militar o policial más próxima a su domicilio.

Así surge de la disposición sancionada y promulgada con fuerza de ley por la Junta Militar y comunicada anoche, en la que se establecen además las penalidades que se aplicarán a quienes tengan en su poder o porten los elementos antes reseñados.

Artículo 1º. — Tenencia de armas, pólvora, explosivos y afines. El que tuviere en su poder, además, pólvora, explosivos y estén comprendido en el decreto ley 20.429|73 y su reglamentación deberá dentro de las 48 horas de entrar en vigencia la presente ley entregar dichos efectos a las autoridades militares o policiales más próximas a su domicilio o residencia.

La referida entrega desincriminará al tenedor de las penalidades establecidas en el artículo 189 bis del Código Penal. Si no lo hiciere será reprimido con reclusión de hasta diez años.

El Ministerio de Defensa resolverá el destino ulterior de los elementos entregados.

Artículo 2º. — Portación de armas. A partir de la vigencia de la presente ley y con las excepciones que se establezcan reglamentariamente solo quedan facultados para portar armas los integrantes de las Fuerzas Armadas, cualesquiera sea su situación de revista, de seguridad, policiales o penitenciarias. El que transgrediera esta prohibición será reprimido con reclusión de hasta diez años.

Artículo 3º. — Agravaciones. Cuando la tenencia y portación de armas, pólvora, explosivos y afines reprimidas en los dos artículos anteriores tuviere por finalidad posibilitar y facilitar la comisión de delitos contra la seguridad común, será reprimida con reclusión por tiempo indeterminado.

Artículo 4º. — Fabricación, suministro, adquisición y transporte. El que sin estar legalmente autorizado, fabricare, suministrare, adquiriere o transportase armas, pólvora o explosivos, será reprimido con reclusión de hasta 15 años. Si lo hiciera para posibilitar o facilitar la comisión de delitos contra la seguridad común será reprimido con reclusión por tiempo determinado.

Artículo 5º. — Normas de aplicación. Serán de aplicación los delitos que anteceden las disposiciones de los artículos sexto a décimo de la ley de represión del sabotaje, sancionada y promulgada por esta Junta Militar

Artículo 6º. — La presente ley regirá en todo el territorio del país a partir de las 21 del día 24 de marzo de 1976.

"INVIERNO BOLIVIANO" EN EL NORTE DE CHILE

SANTIAGO, Chile, 25 (ANSA). — Un nuevo brote del fenómeno climático conocido como "invierno boliviano" se registró en la zona norte de Chile. Desde la ciudad de Iquique, a 2.000 kilómetros al norte de est acapital, se informó que lluvias torrenciales afectan la zona cordillerana, registrándose nuevas avenidas de agua.

Sin embargo, se añade que las medidas adoptadas por las autoridades han evitado que se produzcan daños en obras de vialidad y que no se interrumpieran las rutas precordilleranas.

Se estima que este segundo rebrote será el último de los que se registran anualmente en esa región entre enero y marzo como consecuencia de los deshielos y lluvias. Del primer rebrote los daños se calcularon en más de sesenta mil dólares y que las reparaciones camineras se concluyan entre junio y julio próximo.

DENUNCIAN ESCLAVITUD INDIGENA EN AMAZONAS

RIO DE JANEIRO, 25 (DPA). — Según la Fundación Nacional del Indio (FUNAI), miles de indios de la zona amazónica brasileña fueron esclavizados y expoliados

El presidente de la entidad, Ismarth de Oliveira, anunció la creación de mayores reservas en las zonas selváticas, sobre todo en aquellas situadas en la región conocida por Amazonia, limítrofe con Perú y Colombia. Allí —asegura el titular de FUNAI— los indios han sido privados de sus tradiciones a causa de la influencia perniciosa del hombre blanco.

Mientras tanto, las frías estadísticas señalan que más de dos mil indios viven en condiciones infrahumanas en el Estado de Acre, padeciendo enfermedades traídas por los "civilizados", tales como tuberculosis y venéreas. Finalmente, la Fundación destaca que no es la primera vez que clama por los aborígenes

TENAZ DEFENSA. En el suelo, Deyna se resigna. Ya la pelota está en las manos de Gatti, al que protegen Olguín, Carrascosa y Gallego. Toda Europa habla maravillas de la selección albiceleste. (Radiofoto de AP).

OLGUIN, ALTO NIVEL. Allí marca a Lato, el goleador Alemania 74. Brillante labor del zaguero. (Rad. UPI).

ADMIRACION EUROPEA

"NO TRABAJAMOS COMO FUTBOLISTAS" (GATTI)

VARSOVIA, 25 (Télam, EFE y Reuter-Latín). — **"Con este equipo podemos ganarle a cualquiera. Hasta al mejor de todos. Es el equipo ideal. Todos están en la misma. Todos respetan el estilo común. Todos salen a jugar y no a trabajar de futbolistas. Somos espectáculo, ¿quién lo duda? Y yo soy una parte dentro de ese espectáculo...**

A los 31 años, **Hugo Orlando Gatti** está recibiendo los primeros halagos de la fama a nivel internacional. Por encima de la culpabilidad que se le pueda atribuir en el gol olímpico de la selección polaca, los críticos admiten que es pieza fundamental en el esquema y el funcionamiento del equipo argentino por su experiencia, su sabiduría, su capacidad de mando. Y lo asedian con reportajes. Quieren saber qué razones estuvieron impidiendo su acceso a la titularidad en el elenco "albiceleste", hurgan en su vida deportiva, en sus anécdotas. Antes de la partida hacia Budapest, luciendo el mismo gorro de lana con que salió a la cancha en Chorzow, el inefable "Beatle" respondió a todas las requisitorias haciendo alarde de simpatía y locuacidad: **"En la Argentina, desde que aparecí en primera división, tuve adictos y detractores. Pienso que después de mis actuaciones en Rusia y en Polonia, se habrán terminado las polémicas".**

♦ **SCOTTA, LA FELICIDAD:** El artillero más importante el fútbol argentino (convirtió sesenta goles en la temporada 1975) no ocultó su satisfacción por haber marcado el empate transitorio: **"Adiviné la intención de Luque y piqué. Cuando dejé atrás a un rival, todo se me hizo más fácil. Confieso que no jugar en Kiev me produjo una inmensa tristeza, y hasta bastante bronca... Eso ya pasó. El señor Menotti habló conmigo, me brindó su confianza. Y yo le respondí con mi entusiasmo y ese gol...".**

• El Seleccionado Está en Viaje a Budapest

VARSOVIA, 25 (France Presse, Télam y ANSA). — Luego de su estupenda victoria frente a la selección polaca en Chorzow, los representantes del fútbol argentino emprendieron hoy viaje en tren rumbo a Budapest, a la que arribarán mañana viernes. El sábado, a las 13, hora de Argentina, enfrentarán al combinado húngaro en un partido que ha suscitado honda expectativa a raíz —por encima de los triunfos— del despliegue técnico ofrecido por los "cracks" albicelestes.

Argentina y Hungría se han medido en tres oportunidades. El 6 de junio de 1962, en el estadio O'Higgins de la ciudad de Rancagua (Chile), y por la Copa del Mundo, **empataron en cero gol.** Entonces, Argentina alineó a Dominguez; Ramos Delgado, Marzolini, Sáinz, Cap, Sacchi, Facundo, Pando, Pagani, Oleniak y Alberto González. El 11 de abril de 1971 en Cannes (Francia), y en el estadio Des Hesperides La Croisette, se **impuso Argentina por dos a uno** (55' Korpon, 56' Morete y 60' Zavagno). El 19 de mayo de 1975, en Toulón (Francia), y en el estadio Bon Recontre, **otro triunfo criollo por la *mínima diferencia*** (71' Forgués).

♦ **TELEGRAMA DE AFA:** Luego del partido de Chorzow, el presidente del Comité Ejecutivo de AFA envió a la delegación que se encuentra en Europa el siguiente telegrama: **"El Comité Ejecutivo de AFA en nombre del fútbol del país, hace presente calurosas felicitaciones por la magnífica labor cumplida, que brinda un nuevo y brillante triunfo para enaltecer la historia de nuestro deporte".**

♦ **BRILLANTE EXHIBICION:** Los periodistas polacos coincidían hoy en que **Argentina hizo una apabullante demostración de destreza. La fantasía e imaginación de los latinoamericanos dominaron claramente el realismo y la preparación física de los locales.**

En el primer tiempo —igualado a cero— Argentina se reagrupó alrededor de un sólido Carrascosa, de una estupenda pareja de zagueros (Olguín-Daniel Killer) y fue conducida magistralmente por el veterano arquero Hugo Orlando Gatti. Durante los primeros minutos del encuentro, se opusieron con una eficacia extraordinaria a los repetidos ataques polacos encabezados por Szarmach y Lato.

Los hombres de César Luis Menotti, después de dominar la "furia" adversaria, se organizaron con una inspiración y una inteligencia elogiables, según los expertos. Durante ese lapso, el equipo visitante debió sin embargo recurrir a todas sus reservas anímico-físicas para que el tanteador siguiera en blanco. Los polacos, empujados por su público, se estrellaron contra las paradas sensacionales de Gatti, a quien ya en Europa se conocía como **"El héroe de Kiev".**

Pasado ese sofocón, los argentinos armonizaron sus líneas y se convirtieron en una fuerza amenazante. **Más rápidos en el toque del balón, con mejor técnica, con permanentes rotaciones y un Héctor Scotta imparable, armaron rápidos contragolpes que llevaron cada vez más peligro a la azorada defensa polaca.**

Sin embargo, fue en ese momento, cuando el match pareció darse vuelta: el excelente Gatti cometió su único error (56') y permitió que un corner lanzado por Kmiecik se transformara en gol olímpico. De todos modos, ese tanto sirvió de impulso para los argentinos, que pasaron a adoptar una franca actitud ofensiva.

Y relució la prodigalidad de Gallego, la habilidad exuberante de Ricardo Bochini, el desmarque de Leopoldo Jacinto Luque por todo el frente de ataque, el pique y los cambios de ritmo de Scotta, que tuvo su premio logrando el empate a los 62'. Y aunque el artillero de San Lorenzo de Almagro se retiró en seguida de la cancha (Menotti ya había dispuesto que lo suplantara René Houseman), Argentina no claudicó en sus objetivos ni se apartó de su filosofía futbolística.

A esa altura Polonia había perdido presencia, estilo, dinámica... El famoso volante Deyna, llevado en el período complementario a cumplir funciones de nueve, chocaba contra el murallón levantado en el fondo por Olguín y Killer. Las puntas estaban clausuradas por el ágil Tarantini y el criterioso Carrascosa.

Cuando René Houseman cabeceó hacia la red un impecable corner ejecutado por Mario Kempes, se estableció justicia. **Argentina jugó en Chorzow un fútbol que lo reivindica, que ensancha su prestigio en Europa y que, básicamente, lo pone en el reencuentro con sus viejas, añoradas épocas de riqueza técnica y abundante jerarquía en el plano individual.**

CON ALMA Y VIDA. Olguín y Tarantini para el despeje. Era cuando el asedio inicial polaco. Después, Argentina fue al ataque, regaló fútbol. (Radiofoto UPI).

DOS AÑOS DESPUES, LA GRAN REVANCHA

VARSOVIA, Polonia, 25 (Télam y France Presse). — Según el director técnico César Luis Menotti, **"la de Chorzow fue una gran victoria para el fútbol argentino y el fruto de una cuidadosa planificación que trazamos para reivindicarnos de la derrota que sufrimos hace dos años en Stuttgart. Si comparamos este partido con el que jugamos contra la URSS en Kiev, puedo asegurar que ganarle a los polacos resultó un esfuerzo mayor".**

"Yo no tengo empacho en señalar —añadió Menotti— que vinimos a jugar «la nuestra». Nada de ir al choque, de oponer fuerza a la fuerza, velocidad a la velocidad. Es que en ese terreno, en el físico-atlético, nos ganan lejos. Entonces decidimos que el toque, la pelota jugada, eso sí, con velocidad, y la habilidad en el manejo serían nuestras armas. Y las utilizamos con acierto, de acuerdo a lo que se desprende del resultado. Algo hemos demostrado. Eso creo. El futuro será nuestro juez. Vamos a ver si podemos seguir con esta racha".

MEJOR EN DEFENSA: Por su parte, el seleccionador polaco **Casimir Gorski** admitió que "estamos en tren de formar un nuevo equipo y este mach formó parte de la tarea que debemos realizar. En los primeros veinte minutos, Polonia jugó mejor, pero los ataques se terminaron de cualquier manera, sin eficacia, nunca con procedimientos ortodoxos y precisos. Luego sobrevino la desmoralización de los jugadores, lo que determinó la apertura de brechas que capitalizaron nuestros rivales"

"Los argentinos —puntualizó Gorski— **fueron examinadores muy severos para un equipo en formación. Y debo subrayar que en la víspera sus jugadores practicaron un fútbol completamente distinto al de Alemania, hace dos años. En especial, mostraron una muy buena organización defensiva. Al mismo tiempo, dejaron ratificadas sus notables aptitudes en cuanto a dribling y manejo del esférico".**

CRITICAS: Más allá de sus explicaciones, **se le reprocha a Gorski que haya experimentado en el segundo tiempo con la inclusión de cuatro jugadores que por primera vez vestían la casaca nacional.** De todas formas, se admite que también los argentinos tuvieron que superar las dificultades presentadas por el terreno pesado y por una temperatura que si bien no era bastante rígida, no podía satisfacer ni favorecer al equipo de Menotti. Sin embargo, fieles a una religión futbolística, los albicelestes aguardaron el momento propicio para realizar el contraataque. Cuando llegó ese momento, **la retaguardia polaca no encontró la fórmula para detener la inspiración de Ricardo Bochini, René Houseman, Osvaldo Ardiles o Américo Gallego, quienes hicieron gala de un asombroso dominio del balón.**

¿SERA LA ULTIMA COPA?

TODOS LOS SORBITOS DE LA LIBERTADORES

En esta síntesis, caro lector, podrá ver toda la ronda eliminatoria de la copa Libertadores de América, de cuyos grupos saldrá un equipo, que junto con Independiente, integrarán la rueda semifinal.

GRUPO I

Equipos	J.	G.	E.	P.	Gf.	Gc.	Ps.
RIVER PLATE	4	4	—	—	6	1	8
ESTUDIANTES	3	1	1	1	3	3	3
PORTUGUESA	4	1	1	2	5	7	3
GALICIA	3	—	—	3	1	4	—

Próximos partidos

Hoy La Plata: Estudiantes v. Portuguesa.
30-3 La Plata: Estudiantes v. Galicia.
1-4 Buenos Aires: River Plate v. Galicia.
7-4 Acarigua: Galicia v. Portuguesa.
7-4 La Plata: Estudiantes v. River Plate.

Partidos jugados

River Plate 1, Estudiantes 0.
Portuguesa 2, Galicia 1.
Galicia 0, River Plate 1.
Portuguesa 2, Estudiantes 2.
Portuguesa 0, River Plate 2.
Galicia 0, Estudiantes 1.
River Plate 2, Portuguesa 1.

GRUPO II

Equipos	J.	G.	E.	P.	Gf.	Gc.	Ps
LIGA UNIVERSITARIA	3	2	1	—	7	2	5
DEJORTIVO CUENCA	3	2	1	—	5	2	5
GUABIRA	3	1	—	2	1	6	2
BOLIVAR	3	—	—	3	2	5	—

Próximos partidos

4-4 Cuenca: Deportivo Cuenca v. Liga Universitaria.
4-4 La Paz: Bolívar v. Guabirá.
11-4 Santa Cruz: Guabirá v. Liga Universitaria.
11-4 La Paz: Bolívar v. Deportivo Cuenca.
14-4 Santa Cruz: Guabirá v. Deportivo Cuenca.
14-4 La Paz: Bolívar v. Liga Universitaria.

Partidos jugados

Guabirá 1, Bolívar 0.
Liga Universitaria 1, Deportivo Cuenca 1.
Liga Universitaria 4, Guabirá 0.
Deportivo Cuenca 3, Bolívar 1.
Deportivo Cuenca 1, Guabirá 0.
Liga Universitaria 2, Bolívar 1.

GRUPO III

Equipos	J.	G.	E.	P.	Gf.	Gc.	Ps
CRUZEIRO	4	3	1	—	14	8	7
INTERNACIONAL	3	2	—	1	8	5	4
SPORTIVO LUUQEÑO	4	1	—	3	5	12	2
OLIMPIA	3	—	1	2	4	6	1

Próximos partidos

28-3 Porto Alegre: Internacional v. Cruzeiro.
28-3 Asunción: Sp. Luqueño v. Olimpia.
4-4 Belo Horizonte: Cruzeiro v. Olimpia.
11-4 Asunción: Sp. Luqueño v. Internacional.
15-4 Asunción: Olimpia v. Internacional.

Partidos jugados

Olimpia 2, Sportivo Luqueño 3.
Cruzeiro 5, Internacional 4.
Sportivo Luqueño 1, Cruzeiro 3.
Internacional 1, Olimpia 0.
Olimpia 2, Cruzeiro 2.
Internacional 3, Sportivo Luqueño 0.
Cruzeiro 4, Sportivo Luqueño 1.

GRUPO IV

Equipos	J.	G.	E.	P.	Gf.	Gc.	Ps
MILLONARIOS	3	2	1	-	6	1	5
ALIANZA LIMA	3	1	1	1	3	3	3
INDEPENDIENTE STA. FE	3	-	2	1	5	6	2
ALFONSO UGARTE	3	-	2	1	2	6	2

Próximos partidos

Hoy Bogotá: Millonarios v. Independiente Santa Fe.
Hoy Puno: Alfonso Ugarte v. Alianza Lima.
4-4 Lima: Alianza Lima v. Independiente Santa Fe.
7-4 Puno: Alfonso Ugarte v. Independiente Santa Fe.
14-4 Puno: Alfonso Ugarte v. Millonarios.
18-4 Lima: Alianza Lima v. Millonarios.

Partidos jugados

Independiente Santa Fe 1, Millonarios 1.
Alianza Lima 0, Alfonso Ugarte 0.
Independiente Santa Fe 2, Alfonso Ugarte 2.
Millonarios 1, Alianza Lima 0.
Millonarios 4, Alfonso Ugarte 0.
Independiente Santa Fe 2, Alianza Lima 3.

GRUPO V

Equipos	J.	G.	E.	P.	Gf.	Gc.	Ps
UNION ESPAÑOLA	4	3	1	—	4	—	7
PALESTINO	4	2	—	2	3	3	4
PEÑAROL	4	1	2	1	3	3	4
NACIONAL	4	—	1	3	2	6	1

Próximos partidos

30-3 Montevideo: Peñarol v. Palestino.
31-3 Montevideo: Nacional v. Unión Española.
3-4 Montevideo: Nacional v. Palestino.
4-4 Montevideo: Peñarol v. Unión Española.

Partidos jugados

Peñarol 1, Nacional 1.
Unión Española 1, Palestino 0.
Palestino 2, Nacional 1.
Unión Española 0, Peñarol 0.
Palestino 1, Peñarol 0.
Unión Española 2, Nacional 0.
Nacional 1, Peñarol 2.
Palestino 0, Unión Española 1.

Estudiantes se Juega una Chance Remota

El fixture de la Copa Libertadores, en esta su ronda preliminar, impone la confrontación de Estudiantes de La Plata con el Portuguesa, campeón de Venezuela, en la ciudad de La Plata, esta noche a partir de las 21 horas. La oportunidad será propicia, en consecuencia, para que los "Pincharratas", que igualaron con Portuguesa en el partido de ida, librado en tierras venezolanas, puedan afirmar sus pretensiones de discutir hasta último momento la posibilidad de pasar a las semifinales con River, puntero del grupo que parece ser inalcanzable.

A propósito de esta erguida posición de los "Millonarios", surgen las consideraciones del caso, pero éstas no son posibles sin antes advertir, como lo hicimos, que todo queda condicionado a que Estudiantes pueda someter esta noche a sus animosos pero poco calificados rivales futbolísticos. Y para explicarlo definitivamente, digamos que River cuenta con 8 puntos, producto de cuatro victorias en otras tantas presentaciones y por lo tanto, en el caso harto probable de vencer a Galicia de Venezuela (último de la zona sin puntos) en Núñez, habrá logrado pasaporte a las semifinales.

Pero también puede ocurrir, aunque se nos antoje utópico, que empate o acaso pierda con su próximo rival y en tal caso, acumule 9 u 8 puntos según el caso, entonces contarán otras perspectivas porque si Estudiantes vence esta noche y posteriormente a Galicia y River sumaría 9 puntos, con lo que igualaría la posición de los "millonarios" (en tal caso jugarían un cotejo desempate) o la superaría por una unidad (si River es vencido por el Galicia).

Así enunciadas las cosas asumen carácter de galimatías, pero en tren de aclararlas, Estudiantes y el Portuguesa producirán un resultado que quizás defina ya mismo la situación (si Estudiantes pierde) o acaso prolongue el mínimo suspenso vigente hasta el momento en que River enfrente al muy modesto Galicia. De allí, concretamente el interés de esta confrontación

LOS EQUIPOS

ESTUDIANTES: Pezzano; Pagnanini, Rodríguez, Tagliani y Frassoldati; Reguera, Pachamé y C. López; Milano, Cabezas y Benito. **D.T.:** Bilardo.
PORTUGUESA: Romeo; Marín, Elie, Marcenaro y Ochoa; Echenaussi, Díaz y Moss; Silva, Peralta y Núñez. **D.T.:** Popovick.
Terna de árbitros: Hormazábal (Chile), Barreto (Uruguay) y Ortube (Bolivia); el sorteo será entre los dos primeros, pues Ortube dirigió el partido River-Portuguesa.
Cancha: Estudiantes. **Hora:** 21.

ESPAÑOLA FIRME, PEÑAROL CON FE Y NACIONAL AFUERA

MONTEVIDEO, 25 (Latín y EFE). Con un triunfo agónico sobre su tradicional rival, Peñarol superó anoche por 2 a 1 a Nacional y mantiene sus esperanzas de clasificarse en su grupo, por la Copa Libertadores de América.

PEÑAROL: Corbo; Olivera, Fárl, Forlán, Acosta, Píriz, Cruz, Giménez, Morena, Unanue y Pizzani.

NACIONAL: Bertinat; De los Santos, Villazán, Machado, Pereira, Giménez, Muñiz, Perrone, Revetria, De Lima y Ocampo.

GOLES: 44' De Lima (N); 74' Giménez (P) y 89' Forlán (P). Fue expulsado Pizzani a los 30' del primer tiempo

♦ GANO LA UNION

SANTIAGO, Chile, 25 (ANSA y EFE). — Unión Española se afianzó en la punta del grupo 5 de la Copa Libertadores, al superar por 1 a 0 a Palestino.

UNION ESPAÑOLA: Oszen; Machuca, Herrera, Soto, Escobar, Gaete, Inostroza, Palacios, Pizarro, Letanú y Véliz.

PALESTINO: Vidallé; Araneda, Pecoraro, Valenzuela, Campodónico, Coppa, Ramírez, Cavalieri, Hidalgo, Fabbiani y Pinto.

GOL EN EL 2º TIEMPO: A los 25 m. Gaete (UE), de penal.

♦ CRUZEIRO COMODO

BELO HORIZONTE, 25 (EFE y ANSA). — El vicecampeón brasileño Cruzeiro derrotó cómodamente por 4 a 1 al representativo paraguayo Sportivo Luqueño en partido de vuelta

Goles: Palinha a los 13 y 65 m, Eduardo a los 15 m y Jairzinho a los 75 m (C). Nicolichia a los 27 m para el Luqueño.

♦ OTROS MARCADORES

QUITO, 25 (EFE). — Importantes triunfos obtuvieron los equipos que representan al Ecuador en la Copa Libertadores. Cuenca le ganó por 1 a 0 al Guabira, campeón boliviano. El argentino Licíardi marcó el único tanto. Aquí en Quito Liga Deportiva Universitaria venció 3 a 1 al Bolívar.

♦ JUEGAN HOY

LIMA, 25 (EFE). — Hoy se enfrentan Alianza Lima y Alfonso Ugarte en Puno por el partido revancha de la Libertadores. Por el mismo grupo 4 en Colombia: Independiente ante Millonarios.

AFA: EL COMITE EJECUTIVO DECIDIRA SI LA GIRA SIGUE

Respecto de los dos o tres partidos que posiblemente agregaría el seleccionado argentino a su programa inicial, cuyo producido (se cobrarían a razón de 20.000 dólares cada uno) serviría para solventar los gastos producidos por la gira, el Comité Ejecutivo de AFA deberá decidir hoy si prosigue con las gestiones, o bien ordena el retorno de la embajada en el plazo previsto.

Para ello, deberá sopesar el problema económico y la solicitud de los clubes que tienen jugadores afectados a la selección, los que exigirían el cumplimiento del calendario fijado oportunamente y la devolución de los futbolistas.

En caso de resolverse la continuación de la gira, se trataría de jugar en Francia y Bélgica, por su proximidad con España, donde se cumpliría el último partido del programa.

SAN TELMO-HURACAN. Otra determinación que deberá adoptar esta noche el CE, es la designación de la cancha para el partido San Telmo-Huracán. Si bien las dos entidades están de acuerdo con jugar en Parque Patricios, haciendo San Telmo de local, está de por medio la protesta de San Lorenzo, que el domingo debe jugar en su cancha, contra Quilmes, el puntero de la zona.

HORARIO: Para los encuentros del Metropolitano y los torneos de ascenso que se juegan en abril, fue fijada las 16. como hora de comienzo.

TERCERA: Los encuentros de tercera división que debían jugarse ayer, fueron postergados para el próximo miércoles. El programa es el siguiente: All Boys-Estudiantes, Atlanta-Ferro, Banfield-San Telmo. Boca-Rosario Central, Independiente-Colón, Huracán-San Lorenzo, Gimnasia-Argentinos. Quilmes-Temperley, Vélez-Chacarita, Newell's-River y los 45 minutos que faltan del encuentro Unión-Racing.

CAMBIOS DE CANCHA: Se resolvieron los siguientes cambios de canchas, para encuentros del campeonato de Primera B del sábado: Platense-Comunicaciones, en San Lorenzo; Nueva Chicago-Flandria, en Huracán y El Porvenir-Villa Dalmine, en Lanús.

EL PORVENIR: La entidad de Lanús Oeste comunica a sus asociados, que la cena-show que había programado para el sábado venidero, con motivo de la inauguración de las obras realizadas en su sede social, fue transferida para el sábado de la semana entrante, a la misma hora.

POR LA MAÑANA: Para el sábado 1º de mayo estaba programada una fecha del campeonato de Primera B. Las entidades, teniendo en cuenta que ese día deberán abonarse jornales dobles, solicitarán jugar al día siguiente, a las 10.30.

SE DERRUMBA UN COSTOSO ESTADIO

COLONIA, Alemania Federal, 25 (EFE y DPA). — La versión circulante en los últimos días y que causó conmoción en los medios vinculados al fútbol, tuvo su confirmación: **el estadio del club Colonia de la primera división, será clausrado porque, amenaza derrumbarse.**

El moderno escenario había sido inaugurado hace exactamente 22 meses considerándolo como el mejor estadio de Europa por sus detalles de confort que se destinaban a los aficionados. Su capacidad es de 60.000 espectadores de los cuales la mitad cuenta con asientos. Lo que nadie todavía puede explicarse cómo una obra de tal magnitud que tuvo un costo de 17 millones de dólares está agrietada y amenazando con desmoronarse. Por lo pronto un profundo estudio dio como resultado la decisión de cerrar el estadio hasta que puedan ser reparados los agrietamientos.

CUMPLEAÑOS ACADEMICO

Se cumple hoy un nuevo aniversario de la fundación del Racing Club, que de hecho y por derecho deportivo es el sucesor del gran Alumni, ya que sus méritos deportivos en el fútbol sobrepasan en la historia del fútbol a cualquier otra entidad contemporánea. Una síntesis señala su trayectoria brillante: fundado el 25 de mayo de 1953, ingresó en la Argentina Foot Ball Association en 1905, jugando en segunda división hasta 1910 en que ganó el ascenso a primera, venciendo a Boca Juniors por 2 a 1, con un plantel integrado por Allan, Cova, Betular, Firpo, Nicanor Fernández, Miguel López, Juan Ohaco, Alberto Ohaco, Winne, Oyarzábal, Juan Perinetti, Seminario, Frers y Germán Vidallac, afirmándose que este último fue el que propuso el nombre de Racing Club en la reunión en Barraca Iglesia, en que un grupo entusiasta propuso fundar un club de fútbol.

Luego, en 1913 consiguió el título de campeón con un equipo formado por Arduino, S. Ochoa, Mutton, Reyes, Viazzi, Vivaldo, Marcovecchio, Hospital, Alberto Ohaco, Juan Chaco y Juan Perinetti. Y fue campeón en 1914, 1915, 1916, 1917 y 1918, cortando esa seguidilla en 1919, en que ocupando el primer puesto en la Asociación Argentina de Football, se desafilió con otros clubes para fundar la que sería la Asociación Amateurs de Football, ganando el campeonato de la nueva entidad, con lo cual cubre una serie de títulos ganado en siete años consecutivos, lo que todavía nadie ha superado. Después fue campeón en 1921 y 25. Luego en la era profesional, iniciada en 1931, venció en los campeonatos de 1949, 1950 y 1951. Reiteró este halago en 1958, 1961, 1966, para llegar en 1967, en que había sido subcampeón a lograr la Copa Libertadores de América y así el derecho a jugar por la Intercontinental, que consiguió en magnífica forma, superando al Celtic de Escocia, y obteniendo por primera vez para el fútol argentino, el máximo galardón de equipos campeones en el mundo. Esto es Racing, una montaña de gloria deportiva. Entidad señera, con un gran estadio y un honor tradicional. Al recordar hoy su humilde fundación y su brillante trayectoria no puede menos que rendirle justo homenaje y saludar a su multitud de adictos.

GALINDEZ SERIA DESTRONADO

Si Pelea con Skog la AMB lo Desconocerá

PANAMA, 25 (UPI). — El accidente sufrido en Oslo por el boxeador noruego Harald Skog, salvó al campeón mundial de los semicompletos, el argentino Víctor Galíndez, de ser desconocido como campeón por la Asociación Mundial de Boxeo (AMB).

Galíndez iba a defender su corona ante Skog mañana viernes en Oslo, pero al ser éste atropellado por un automóvil y sufrir lesiones en las piernas, la pelea tuvo que ser cancelada.

Si hubiesen peleado, el título hubiera sido declarado vacante, según reveló ayer el presidente de la AMB, el panameño Elías Córdova jrs.. Este informó a United Press International (UPI) que había enviado un cablegrama a Tito Lectoure, apoderado de Galíndez, informándole que la pelea con Skog no tenía la aprobación de la AMB y que sería desconocido como campeón si peleaba con éste por la corona.

"El accidente lo salvó del desconocimiento, dijo Córdova, ya que Galíndez debe hacer su próxima defensa ante el primer retador disponible, por haberse cumplido el plazo para hacerlo, desde su última defensa que fue el 12 de septiembre del año pasado".

El norteamericano Richie Kates es el primer retador disponible en las clasificaciones de la AMB, Skog aparece en el décimo lugar.

♦ MIENTRAS TANTO

OSLO, Noruega, 25 (Télam). — Todavía no tiene fecha definitiva la realización del combate por el título mundial de los medio pesados entre el argentino Víctor Galíndez y el retador local Harald Skog.

En principio el promotor Erik Stenerud ha postergado el match hasta el domingo venidero a las 20, hora local, 16 de la Argentina, a la espera del dictamen de un especialista en huesos, quien revisará al mediodía al noruego. En caso de que la lesión que éste sufre en el muslo derecho no evolucione favorablemente el combate será cancelado.

Consultado el promotor argentino Juan Carlos Lectoure sobre la decisión que se adoptaría en caso de suspenderse definitivamente la pelea, expresó: **"Viajaremos de inmediato a Copenhague, donde Galíndez debe combatir el 8 de abril a 10 asaltos, en pelea fuera de título, frente al estadounidense Jess Burnett** —séptimo en el ranking mundial de la división—, **además en la tarde de ayer recibí un llamado del promotor sudafricano Maurice Toweel, quien me confirmó para la segunda quincena de mayo el combate en el que Víctor debe exponer nuevamente su cetro frente al norteamericano Richie Kates".**

"Esto indica —agregó— **que Galíndez no está en condiciones de perder tiempo y esperar que un irresponsable como Skog se cure, para tener su chance".**

Y esta indefinida y confusa situación, no alteró los planes de trabajo de nuestro compatriota, quien ayer volvió a realizar su acostumbrada sesión de "footing" en el Kings Park, debiendo soportar una temperatura superior a los 10 grados bajo cero. Por la tarde concurrió al gimnasio Dahlenengen donde realizó cinco rounds de guantes, tres con Rubén Pardo, muy intenso, y dos —más livianos— con su hermano Roberto.

La Asociación Noruega de Boxeo informó ayer por la tarde que ha designado como referee del combate —con derecho a voto— por la Asociación Mundial de Boxeo al portorriqueño-americano Tony Pérez. Este árbitro dirigió muchísimos combates por títulos mundiales, incluso varios en los que participó Cassius Clay. Su capacidad es reconocida mundialmente, dado que es el número uno de los árbitros del Madison Square Garden, de Nueva York, donde precisamente el 30 de junio del año pasado dirigió la pelea en la cual el argentino Carlos Monzón venció, por la vía rápida, a Tony Licata.

EL PIBE BENITEZ-VILLA

SAN JUAN, Puerto Rico, 25 (United Press International). — El campeón mundial de boxeo, categoría welter juniors, Wilfredo Benítez, de Puerto Rico, hará la primera defensa de su título frente al colombiano Emiliano Villa, el 31 de mayo en el coliseo Roberto Clemente de esta ciudad.

El anuncio lo hizo anoche el padre y entrenador de Benítez, Gregory, durante una conferencia de prensa, en la cual también se homenajeó a la prensa deportiva local. Aseguró que nunca estuvo en sus planes enfrentar al viejo Nicolino Locche, sería pelear con el abuelo.

Benítez padre, también dijo que jamás ha pactado revancha alguna con Antonio Cervantes, "Kid Pambelé", de Colombia, a quien su hijo le quitó la corona, versión de la Asociación Mundial de Boxeo. **"Quizás en un futuro podamos concederle la revancha a Pambelé, pero por el momento no. La última vez que vi a Ramiro Machado, apoderado de Pambelé fue pocas horas después de la pelea del 6 de este mes, en el que mi hijo venciera al colombiano por decisión dividida...".**

Agregó que a pesar de haber recibido muchas ofertas de Africa, América del Sur y del mentor del aspirante Tony Petronelli, decidió dar la oportunidad a la misma empresa promotora que pactó el combate que le dio el título a su hijo, el 6 de marzo, en señal de agradecimiento, la Salinas Promotions

Benítez padre dijo que su hijo estaría dispuesto a medirse con el campeón mundial de los livianos, Roberto "Mano de Piedra" Durán, de Panamá, **"siempre y cuando las condiciones económicas sean buenas"** en cualquier parte del mundo.

VALDES-COHEN: SE PREVE UNA PELEA EQUILIBRADA

PARIS, 25 (Latín-Reuter). — El entrenador del colombiano Rodrigo Valdés campeón mundial de los medianos, dijo que el boxeador se encuentra en inmejorables condiciones para la pelea por el título que sostendrá el domingo con el francés Max Cohen. Sin embargo, Gil Clancy, señaló a los periodistas que hubiera preferido que "Rodrigo defendiera el título frente a un boxeador de las características del argentino Carlos Monzón en lugar de hacerlo frente a Cohen". Valdés es campeón por el Consejo Mundial de Boxeo (CMB) y Monzón de la Asociación (AMB). El arma más importante con que cuenta Cohen es su poderoso gancho de izquierda que, de acuerdo con sus allegados, el retador aplica con mayor fuerza que nunca.

Clancy señaló que Valdés ya se encuentra plenamente recuperado del accidente automovilístico que el año pasado motivó la fractura de un dedo de su mano derecha. **"Lejos de mortificarlo, ese estúpido accidente pasó a ser un mero hecho anecdótico, ahora Valdés se encuentra en óptimas condiciones y listo para pelear"**, agregó Clancy. El campeón se accidentó en agosto de 1975 cuando su automóvil volcó al ser embestido por un ómnibus en la carretera que une Barranquilla con Santa Marta, en Colombia. A raíz del accidente la pelea Valdés-Cohen, que debía realizarse un mes después, debió ser suspendida.

En sus entrenamientos, llevados a cabo en un improvisado gimnasio instalado en el hotel donde se aloja, Valdés se concentró especialmente en el perfeccionamiento de sus uppercuts y en la tarea defensiva, principalmente en el movimiento de piernas.

Clancy hizo hincapié en este tipo de tareas para que el campeón pueda adaptarse con mayor facilidad al estilo de Cohen. Mientras tanto los pronósticos siguen favoreciendo al púgil colombiano, pero mantienen una cuota de respeto sobre la potencia de Cohen. El italiano Rodolfo Sabatini, promotor de la pelea, indicó que **"Valdés es el favorito, pero Cohen tiene una fuerte pegada y puede dar una sorpresa".** Sabatini confirmó que en junio se hará la pelea entre Monzón y el ganador del combate del domingo. **"En junio se unificará la corona de los medianos y tal vez quedará dilucidado el largamente esperado combate entre Monzón y Valdés'.** Esta confrontación tendrá lugar en París o Mónaco.

"MANO DE PIEDRA" FRENTE A BIZZARRO

ERIE, Pensilvania, 25 (France Presse). — El púgil panameño Roberto Durán defenderá su título mundial de boxeo, contra el norteamericano poco conocido Louis Bizzarro, aquí, el 9 de mayo próximo, se supo esta tarde en Erie.

Los organizadores del combate indicaron que Durán recibirá una bolsa de 125.000 dólares y Bizzarro solo cobrará 10.000. Internacionalmente ignorado, Bizzarro, de 29 años, boxeador no clasificado, está invicto en 23 combates de los cuales ganó siete antes del límite.

Para Durán, de 24 años será la 8ª defensa de su título. Tiene en sus palmares 51 victorias y una sola derrota.

♦ ALAIN DELON

MEXICO D.F., 25 (EFE).— El actor y promotor Alain Delon está, promoviendo la realización de una pelea por el título mundial de los welter entre el titular, John Strecey y el mexicano-cubano José Angel "Mantequilla" Nápoles en París, posiblemente en setiembre.

MUCHAS CURVAS Y SINUOSA PISTA ESPERA A LOS PILOTOS DE F-1

LONG BEACH, California, 25 (France Presse). — El Ferrari de Niki Lauda, el McLaren de James Hunt, el Copersucar de Emerson Fittipaldi rodarán el próximo domingo 28 entre los rascacielos y por el puerto de Long Beach, inminente cita de los volantes de fórmula 1.

Las avenidas y bulevares de esta ciudad californiana, sita a 30 kilómetros de Los Angeles y de Disneylandia, serán por primera vez escenario de un Gran Prix puntable para el mundial de pilotos, tercero del año tras los disputados en Brasil y Africa del Sur.

Por iniciativa del promotor Chris Pook y del ex piloto Dan Gurney, los ediles de Long Beach aceptaron transformar durante tres días las arterias del puerto californiano en un "Mónaco del oeste".

Por los 600.000 dólares que costó la operación, los pilotos de fórmula 1 descubrirán un angosto circuito urbano con doce curvas cerradas que requerirán brutales frenazos.

Tan sinuoso es el recorrido de este primer Grand Prix Oeste de Estados Unidos, el otro se disputa tradicionalmente en Atkins Glen, en octubre, que los especialistas temen una hecatombe de accidentes.

Es lo que ocurrió en todo caso en la carrera de fórmula 5.000 que señaló la inauguración del circuito de Long Beach, en setiembre último, ya que este recorrido exige mucho a los frenos y a las transmisiones. La mayoría de los pilotos que disputaron aquella carrera reconocieron que el circuito era difícil y exigente, pero también interesante y seguro. Los organizadores no han reparado en los gastos para garantizar la seguridad de los 100.000 espectadores esperados el próximo domingo.

La pista está circundada por kilómetros de barreras de cemento coronadas por rejas, y las curvas protegidas por muros de neumáticos y barriles llenos de arena. El circuito estará listo en la noche del jueves al viernes, de modo que los pilotos solo podrán surcarlo por primera vez durante las pruebas oficiales de clasificación del viernes, a las 18 GMT.

♦ INCOGNITA

De los 24 volantes que arrancarán en el Gran Premio de Fórmula 1, únicamente tres, el ítalo-norteamericano Mario Andretti, el nocelandés Chris Amon y el sudafricano Jody Scheckter tendrán la ventaja de beber "reconocido" este circuito en setiembre pasado, manejando los Fórmula 5.000. Para todos los demás pilotos, Long Beach será una incógnita, y también para sus vehículos. Niki Lauda, campeón del mundo, decidió, para evitar toda sorpresa desagradable, renunciar al nuevo Ferrari T-2 y manejar el viejo 312-T, con el que triunfó en Brasil y Africa del Sur. Todos los rivales del campeón austríaco se alinearán en Long Beach, con el argentino Carlos Reutemann y el brasileño Carlos Pace manejando sus Brabham, sus compatriotas Ingo Hofgman y Emerson Fittipaldi con Copersucar.

♦ PRESENTACION DE FANGIO

El sábado 27, día previo a la competencia de Fórmula 1, los organizadores del Gran Premio de Long Beach han preparado un interesante espectáculo, en el que tomará parte nuestro compatriota Juan Manuel Fangio, quintuple campeón mundial del automovilismo en la década del 50.

Este "show", incluirá entre sus protagonistas a los ex astros del deporte motor Jack Brabham, Stirling Moss, Dan Gurney y René Dreyfus, entre muchos otros.

CANO CAYO EN VALENCIA ANTE ANTONIO MUÑOZ

VALENCIA, España, 25 (EFE). — El tenista argentino, **Ricardo Cano** fue derrotado ayer sorpresivamente por el número tres de España **Antonio Muñoz**, por 3-6, 6-3 y 6-3, en encuentro del Torneo Internacional que se juega aquí. El argentino jugó un buen primer set mostrándose seguro en el saque y en las devoluciones, posteriormente decayó notablemente en su rendimiento en el segundo y tercero, cayendo por un concluyente marcador.

En otro encuentro el preclasificado número uno, el español **Manuel Orantes** batió fácilmente al húngaro **Peter Szoke**, por 6-1 6-2. El resultado expresa la amplia superioridad demostrada por el hispano, quien no tuvo que esforzarse

ARGENTINA-PARAGUAY VA MAÑANA EN FERRO

La Confederación Argentina de Básquetbol informó que mañana, a las 21, se enfrentarán en el gimnasio de Ferrocarril Oeste los seleccionados nacionales de la Argentina y Paraguay, en cotejo de preparación para el XXVI Campeonato Sudamericano, a realizarse en Medellín (Colombia).

El equipo argentino viajará el sábado, a las 10.40, directamente a Medellín, pues no se concretaron los dos partidos previstos en un principio en Quito (Ecuador).

Con el encuentro frente a los paraguayos nuestra selección pondrá termino a su trabajo previo al sudamericano.

El cotejo, aparentemente, no debe ofrecer ningún riesgo al conjunto comandado por la dupla García-Schonwies, dado que la representación guaraní está conformada por valores de poca experiencia en el campo internacional.

Igualmente el enfrentamiento le servirá a los técnicos para ver en acción al pivot Ernesto Gehrmann, quien llegó el lunes a última hora de San Pablo (Brasil).

En su presentación ante el combinado uruguayo, el seleccionado nacional dejó entrever que es un equipo conformado por excelentes jugadores y con un porcentaje de gente alta, que puede ser muy importante en un torneo de la significación de un sudamericano.

La Argentina buscará en Medellín recuperar un título que no consigue desde el sudamericano disputado en Mendoza (1966) con el memorable equipo, al que se lo llamó "Los Cóndores", dirigido por Alberto López.

De Paraguay, únicamente se tiene como antecedente valedero que viene preparándose intensamente desde hace dos meses

♦ SIETE PAISES EN SUDAMERICANO

MEDELLIN, Colombia, 25 (EFE). — Siete naciones intervendrán en el XXVI campeonato sudamericano del baloncesto masculino mayores, a efectuarse en esta ciudad a partir del 30 del mes en curso.

El torneo contará con la participación de **Argentina, Brasil, Chile, Perú, Paraguay, Uruguay y Colombia.**

Venezuela, Bolivia y Ecuador determinaron no asistir al certamen regional.

ENTRO EN LA AFA UN CLUB DE BERAZATEGUI

Directivos del club **Asociación Deportiva Berazategui** visitaron nuestra redacción para anunciar su ingreso dentro del campeonato oficial de la AFA en la división "D". Esta nueva entidad, cuya sede social funciona en la avenida Rigoleau 557, de Berazategui, se enfrentará el próximo sábado a San Martín de Burzaco, en el primer encuentro del calendario. Los equipos se medirán en la cancha del club Brown, en la vecina localidad de Adrogué.

El presidente de la entidad, **Gilberto Martín**, quien era acompañado por los señores **Jorge E. Musacchio y Pedro Aníbal San Miguel**, refiriéndose al motivo de la visita, así la sintetizó: **"Queremos agradecer, a través de ustedes, a todas las personas que nos acompañaron hasta el momento y que posibilitaron nuestro ingreso en la AFA. Son muchos los nombres y personalidades que nos ayudaron, así como también el esfuerzo y tesón de nuestros simpatizantes. Para todos ellos será el triunfo de nuestro equipo. Nos sentimos con garra para salir campeones de la división, y esto que digo viene avalado por la trayectoria de nuestros jugadores".**

Por su lado, el delegado ante la AFA, Pedro Aníbal San Miguel, afirmó: **"Estamos tramitando el solar para la construcción de un estadio y sede social.**

Fueron largas las exposiciones de los directivos, que condensaban el entusiasmo de la barriada de Berazategui, no obstante hubo una profunda emoción cuando se recordó, la figura de Alfredo San Miguel, fallecido hace poco tiempo, y que tanto hiciera por ver concertado este sueño: Su club incorporado a la AFA.

REINA ABSOLUTA CALMA

• Trabajo y Asistencia, Normales
• Fábricas y Talleres, a Pleno

La habitual recorrida de nuestros cronistas por todo el ámbito capitalino, mostró una absoluta normalidad en todos los sectores. Fábricas, negocios y lugares de esparcimientos, mostraron la cara de una ciudad que trabaja y se divierte con toda normalidad. En horas de la tarde y ante la reanudación de los espectáculos públicos y actividades deportivas y culturales, la actividad fue aun mayor y el esparcimiento (cines, teatros, fútbol, etc.) puso aún más la nota alegre de la jornada. Mientras tanto las industrias y los negocios funcionaron con asistencia normal del personal.

♦ A LA HORA DEL TRABAJO

Junto con las primeras horas de la mañana, los obreros se dirigieron a las fábricas y los talleres. En orden. Uno de nuestros cronistas, que recorrió la zona fabril de Avellaneda, comprobó que todas las ramas de la producción funcionaban normalmente: **"Solo se advierte el porcentaje de ausencias habituales"**, comentarian en un establecimiento. La misma respuesta fue deslizada en el frigorífico "La Negra", en la fábrica metalúrgica TAMET y en Molinos Río de la Plata. En la zona ribereña del Riachuelo, donde los obreros navales aún siguen inspirando a los pintores y a los poetas, las actividades también eran normales.

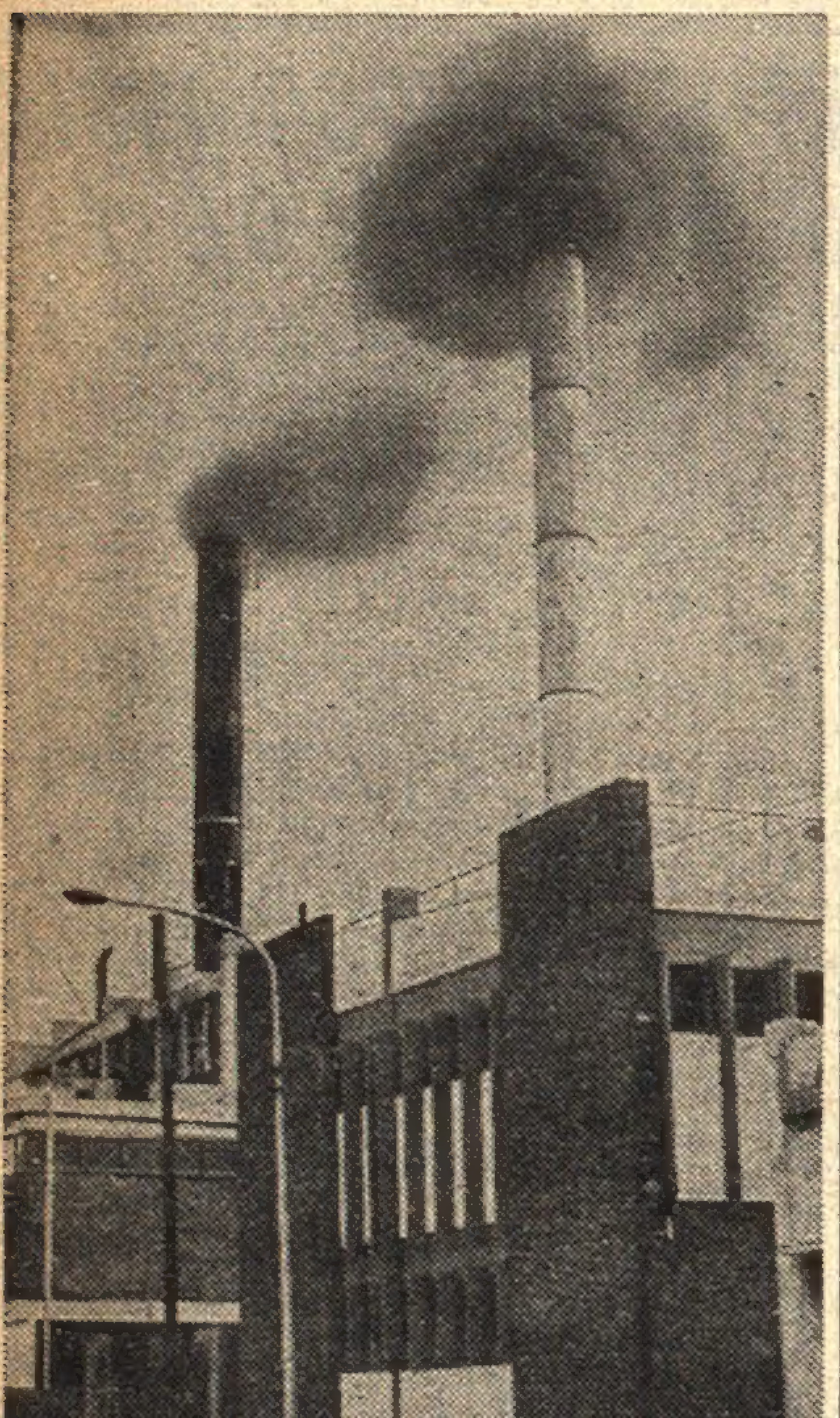

PLENA TAREA. Todos los establecimientos fabriles, trabajaron normalmente.

Otro de nuestros cronistas, trasladado en un móvil de este diario, advirtió normalidad en la Ford Motor, ubicada en General Pacheco, al igual que en todos los establecimientos industriales ubicados en las inmediaciones de la Ruta Panamericana y en el desvío a Pilar. En las fábricas, cuyas guardias impidieron el acceso a periodistas y fotógrafos, se informó que los establecimientos funcionaban con buen nivel de producción, y sin que se registraran ausentismos irregulares.

♦ EN BAHIA

BAHIA BLANCA, 25 (De nuestro corresponsal). — La situación en esta ciudad es de absoluta normalidad. Las actividades comerciales se desarrollan sin variantes, mientras que algunas patrullas del Ejército no modificaron su posición de observación en lugares estratégicos.

♦ EN ROSARIO

ROSARIO, 25 (De nuestro corresponsal). — Se mantiene tranquila la situación en esta ciudad y su zona de influencia, donde la actividad laboral es normal. El transporte circuló sin inconvenientes y los establecimientos comerciales, como en la víspera, abrieron sus puertas. La administración municipal, como así también las distintas dependencias administrativas nacionales, recibieron esta mañana a sus empleados, y la atención al público comenzó a desarrollarse sin inconvenientes.

LA PLATA: Con absoluta normalidad se reiniciaron hoy las actividades administrativas del sector público en esta ciudad, mientras en toda la provincia reina la tranquilidad.

En los cordones industriales del Gran Buenos Aires, donde se concentra el principal polo fabril del país, la actividad laboral es total y dentro de los niveles de producción normales, según informaron fuentes empresarias.

NEUQUEN: Mientras en toda la provincia las actividades laborales públicas y privadas se desarrollaban normalmente en paz y tranquilidad, el Comando de la Sexta Brigada de Infantería de Montaña emitió dos comunicados solicitando a la población el acatamiento de las órdenes impartidas por las fuerzas militares y garantizando el orden público, respectivamente.

MENDOZA: Absoluta tranquilidad reina hoy en toda la provincia, donde, mientras todas las actividades se desarrollan normalmente, el empresariado emitió un comunicado para solicitar el fiel cumplimiento de las disposiciones impartidas por las autoridades de las Fuerzas Armadas.

RIO NEGRO: Se reanudó hoy la actividad de la administración pública en esta provincia, donde las fuerzas productivas están trabajando a pleno, en un clima de total tranquilidad.

En las reparticiones públicas y entes autárquicos o descentralizados el índice de asistencia fue casi total, se informó oficialmente.

EL TRANSPORTE Con toda normalidad se cumplió el servicio ferroviario en los distintos ...les. Los trabajadores pudieron trasladarse a sus ocupaciones por todos los medios de transporte.

NUEVA LEY DE J...

En relación con la represión de delitos contra la seguridad pública, la Junta Militar, difundió anoche un comunicado, cuyo texto es:

La Junta Militar comunica que en la fecha se ha sancionado y promulgado con fuerza de ley lo siguiente:

Artículo 1º — El que públicamente por cualquier medio incitare a la violencia colectiva y/o alterare el orden público será reprimido por la sola incitación con reclusión de hasta 10 años.

Artículo 2º — El que atentare en cualquier forma contra los medios de transporte, de comunicaciones, usinas, instalaciones de gas o aguas corrientes u otros servicios públicos será reprimido con reclusión por tiempo determinado o muerte.

Artículo 3º — El que envenenare o contaminare o adulterare con peligro para la población agua o sustancias alimenticias o medicinales, será reprimido con reclusión por tiempo determinado o muerte.

Artículo 4º — El que mediante incendio, explosión u otro medio análogo creare un peligro común para personas y bienes será reprimido con reclusión por tiempo determinado o muerte.

Artículo 5º — De acuerdo con lo dispuesto por el artículo 137 del Código de Justicia Militar, el personal militar

Se Fijan Severas ...

de las Fuerzas de Seguridad o de la ... uso de las armas en caso de que ... delitos previstos en los artículos ... dentes sea sorprendida in fraganti ... primera intimación o haga uso de ...

Artículo 6º — La participación ... previstos en los artículos precedentes ... primida según las reglas del Código ... tendrán la misma pena que los ...

Si la pena que correspondiere ... muerte, los partícipes secundarios ... reprimidos con reclusión de 15 a ... años.

Artículo 7º — Créanse en todo ... Consejos de Guerra Especiales E... artículo 483 del Código de Justicia Mi... con los Consejos de Guerra Perma... Subalterno de las tres Fuerzas Ar... juzgamiento de los delitos que prev...

Artículo 8º — Facúltase a los ... subzona de defensa o equivalentes ... Fuerza Aérea a poner en funciona...

Permanece Alojada en el "Messidor" la ex Presidente

BAHIA BLANCA, 25 (De nuestro corresponsal). — Continúa alojada en la residencia de "El Messidor", la señora María Estela Martínez de Perón. Custodiada por efectivos militares responsables de su seguridad personal, la señora de Perón permanece como única huésped en el lugar.

Como es notorio, la llegada de la ex presidente de la Nación fue rodeada de extremas medidas de seguridad. Quienes en ese momento se encontraban en la residencia fueron informados que debían hacer abandono de la misma. Muchos de quienes se hallaban en "El Messidor" en calidad de pasajeros fueron alojados en establecimientos hoteleros de Bariloche.

REANUDAN TAREAS EN LA ADMINISTRACION PUBLICA

En la fecha tampoco se registró actividad bancaria y bursátil. En cambio se reiniciaron las tareas dentro del ámbito administrativo. Tal lo que consigna el comunicado número 29 de la Junta de Comandantes Generales, librado en la víspera, que establece: "Se comunica a la población que en el día de mañana jueves 25, se mantendrá el asueto educacional en todos sus niveles, como así también el feriado bancario, bursátil y cambiario, suspensión de transferencias y congelación de cuentas. En cambio quedará sin efecto, el feriado administrativo".

Por otra parte, el comunicado 28 señala que "se ha autorizado el movimiento de cabotaje de buques de bandera argentina y extranjera. Asimismo se autoriza la navegación fluvial dentro de puertos y localidades argentinas de lanchas colectivas y de carga menor".

Los comunicados 30 y 36 hacen referencia a la navegación aérea. El primero destaca que "a partir de la 0 hora del día 25 de marzo, se autorizan los vuelos regulares internacionales y regionales", mientras que el segundo expresa que "a partir de las 12 horas de hoy, 25 de marzo de 1976, el Comando General de la Fuerza Aérea Argentina, autoriza la reanudación de los vuelos regulares de las empresas aerocomerciales de cabotaje y regionales".

El primer vuelo de Aerolíneas Argentinas con rumbo a la ciudad de Montevideo, se efectuó a las 7.45 de esta mañana. Con idéntico destino despegó una máquina de la empresa Austral a las 8. Es normal, por su parte, la actividad en la terminal aérea de Ezeiza.

Cerca del mediodía, la Junta Militar dio un comunicado con referencia al feriado bancario y cambiario. El texto dice lo siguiente: "Se comunica que a partir del día de la fecha, 25 de marzo de 1976, inclusive, el personal de las entidades bancarias y financieras deberá concurrir a sus respectivas ocupaciones. Continúa no obstante el feriado bancario respecto de la atención al público".

♦ EN EL INTERIOR

Hoy en virtud de lo dispuesto por la intervención militar, se reiniciaron las actividades en la administración pública provincial. Con excepción de instituciones bancarias y colegios.

Por otra parte, cabe destacar, que el comercio la industria y los medios de transportes, desarrollan sus tareas normalmente.

Con toda normalidad se desarrollan las actividades en Mar del Plata, con excepción, de acuerdo a las disposiciones oficiales, de las actividades bancarias, mercado cambiario, poder judicial y escuelas.

POSICION ARGENTINA

Acerca de la posición internacional de nuestro país, la Junta de Comandantes dio a conocer con claridad una serie de puntos, contenidos en el comunicado que lleva el número 32.

La República Argentina, con una herencia histórica y una potencialidad humana y material que la hacen merecedora de una posición trascendente ante la comunidad mundial, buscará restituir, afirmar y proyectar la auténtica expresión de la imagen del Estado y su nacionalidad.

Para el logro de estos fines, el gobierno asumirá la irrenunciable responsabilidad de obtener los objetivos permanentes de la Nación, esenciales para la consolidación internacional de la República.

Los propósitos y metas previstos no alteran las características de la tradicional política exterior argentina, cuyos rasgos salientes responden a los siguientes principios de las relaciones internacionales.

1) Aceptación plena de las normas del derecho internacional ... instrumentos idóneos ... bles para el mantenimiento ... relaciones recíprocas ... tados, reafirmando el ... damental de no intervención ... o indirectamente, en ... internos de otros Estados.

2) Cumplimiento estricto ... gaciones y compromisos ... nan de los tratados ... actos contractuales ... de las organizaciones ... ternacionales, promoviendo ... senso, para que las ... entre dos o más Estados ... sueltas en forma pacífica.

3) Mantenimiento de relaciones ... todos los países del ... tanto y cuanto los ... peten los principios ... derecho internacional ... en perjuicio de la se... bienestar del Estado ... secuencia, compromete ... rano poder de decisión ...

BIENES FISICOS DEL CO...

Los tres oficiales superiores que cumplen funciones de enlace entre las Fuerzas Armadas y el Congreso de la Nación, coronel José María Tisi Baña, capitán de navío Carlos Alberto Bonino y comodoro Francisco Arnaud, reunieron esta mañana en el Salón de los Pasos Perdidos a los directores, subdirectores y encargados de comisiones legislativas para impartirles las directivas que se cumplirán ...

...ALMA EN TODO EL PAIS

...ario en distintos rama- ... los me... de transporte.

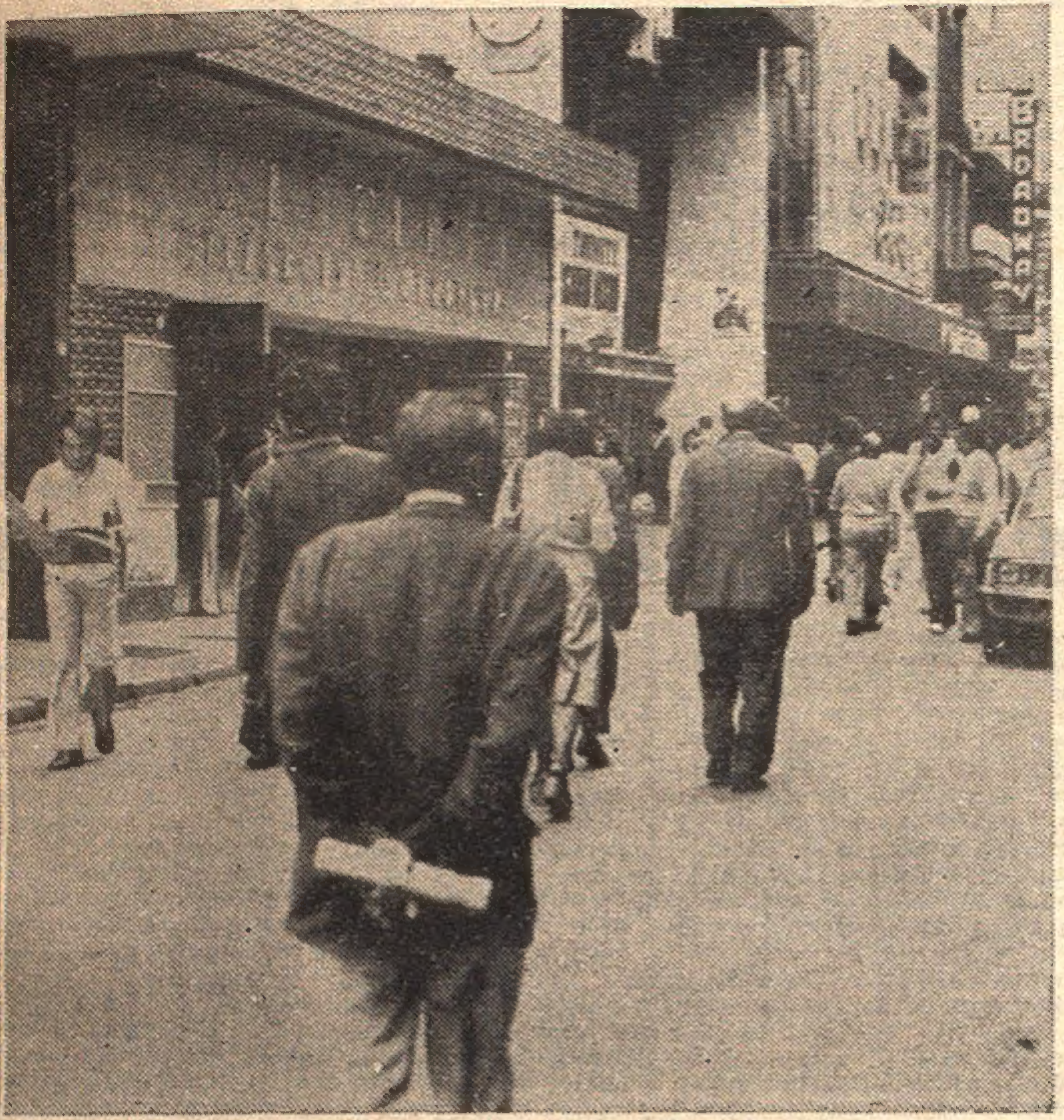

CALLE DE LOS CINES. La popular y siempre tan concurrida calle Lavalle con su habitual fisonomía. La actividad se acrecentó a la tarde.

...DE SEGURIDAD

...jan Severas Penas

... de Seguridad o de las fuerzas policiales, hará ...nas en ... de que la persona incursa en los ...tos en los artículos segundo y cuarto prece- ...rprendida in fraganti y no se entregue a la ...ación o ... uso de armas contra la autoridad. ... — La participación respecto de los delitos ...os artículos precedentes será considerada y re- ... las reglas del Código Penal. Los encubridores ...isma pena que los partícipes secundarios. ...a que correspondiere a los delitos fuera de ...partícipes secundarios y los encubridores serán ...n reclusión de 15 a 25 años.

... — Créase en todo el territorio del país los ... Guerra Especiales Estables que determina el Código de Justicia Militar, los que juntamente ...jos de Guerra Permanentes para el Personal ... las Fuerzas Armadas competerán en el ...e los delitos que prevé la presente ley.

... — Facúltase a los comadantes de zona y ...efensa o equivalentes de la Armada y de la ...a poner en funcionamiento los citados Consejos de Guerra Especiales Estables que resultaren necesarios a medida que el número de las causas así lo exijan, como asimismo a designar a sus miembros los que podrán pertenecer a cualquier Fuerza Armada.

Artículo 9º — Los consejos de guerra mencionados en el artículo 7º aplicarán el procedimiento sumario de tiempo de paz establecido en los artículos 502 a 504 del Código de Justicia Militar. En cada caso los comandantes de zona o subzona de defensa o sus equivalentes de la Armada y la Fuerza Aérea determinarán el consejo de guerra que debe intervenir.

Artículo 10. — La presente ley será aplicable a toda persona mayor de 16 años de edad.

Artículo 11. — La pena de muerte se aplicará de conformidad con las disposiciones del Código de Justicia Militar y de su reglamentación.

Artículo 12. — La presente ley regirá en todo el territorio del país a partir de las 13 horas del día 24 de marzo del corriente año.

Artículo 13. — Difúndase la presente ley por los medios orales, escritos y televisivos, comuníquese, publíquese, dese a la Dirección Nacional del Registro Oficial y archívese.

Firmado: Videla, Massera, Agosti.

Primeros Decretos de la Junta Militar

La Junta Militar que gobierna al país hizo conocer los textos de algunos Decretos. Por el **número 1**, y considerando la caducidad del último Poder Ejecutivo y el cese de funciones del Gabinete Nacional, se nombra a los siguientes delegados en las áreas ministeriales: Interior, general de brigada Cesáreo Cardozo; Relaciones Exteriores y Culto, contraalmirante Antonio Vañek; Justicia, brigadier Julio Gómez; Defensa, brigadier Pablo Apella; Economía, general de brigada Joaquín de las Heras; Cultura y Educación, contraalmirante César Guzzetti; Trabajo, general de brigada Lucio Mazzola, y Bienestar Social, general de brigada Reynaldo Bignone.

En cuanto al **Decreto número 6**, suspende "la actividad política y de los partidos polítidos en jurisdicción nacional, provincial y municipal". Al fundamentar la decisión, afírmase que "debe suspenderse la actividad política y de los partidos políticos mientras se desarrolla el proceso de recuperación del Estado en todos los niveles y funciones, con el objeto de asegurar la paz interior y la unidad nacional".

Por medio del **Decreto número 7** se establece: "Artículo 1º) Declárase, hasta nueva dispposición, feriado cambiario y bancario en todo el país y en todos los mercados, incluso los mercados de valores. Facúltase al delegado de la Junta Militar en el área de Economía para activar los mercados citados, en el momento que resulte oportuno. Artículo 2º) Declárase suspendida la transferencia de fondos y divisas al exterior por cualquier medio. La suspensión alcanzará a las operaciones cursadas a través de las sucursales y agencias del Banco de la Nación Argentina en el exterior, salvo aquellas cuya efectivización apruebe en cada caso el delegado de la Junta Militar en el área de Economía. Artículo 3º) Declàranse intervenidas y congeladas en sus libramientos, hasta nueva disposición, las cuentas bancarias de cualquier tipo, incluso los depósitos de valores en custodia, abiertas en cualquier institución bancaria o financiera del país a favor de asociaciones profesionales de trabajadores y empresarias, de cualquier género, incluso las correspondientes a actividades de obra social o mutuales administradas por dichas asociaciones. Los deudores de las mencionadas asociaciones deberán cancelar sus créditos exclusivamente mediante depósitos o cheques cruzados, no a la orden, en las cuentas antes citadas, prohibiéndose el pago en efectivo u otro tipo de cheque a dichas asociaciones. En el supuesto de comprobarse una infracción a la prohibición antes enunciada, el ministro de Economía podrá declarar automáticamente intervenidas y congeladas, con los mismos efectos, las cuentas bancarias de los infractores. Acuérdase al delegado de la Junta Militar en el Ministerio de Economía la facultad de activar, parcial o totalmente, las cuentas afectadas por la presente disposición".

En los considerandos del decreto anterior, se subraya que "el factor económico es uno de los más afectados por el proceso de desorden, corrupción y subversión padecidos por el país, que ha hecho necesaria la intervención de las Fuerzas Armadas".

El tema del asueto educacional es tratado por el **decreto número 8**, en cuyos considerandos se establece que hasta que la Junta Militar dicte "adecuadas medidas de seguridad" para "asegurar la normal actividad educacional en todo el país", es necesario "establecer un paréntesis en tales actividades". En consecuencia, se decreta: "Artículo 1º Suspéndese temporariamente, en todo el país, la actividad educacional en los niveles primario, secundario y terciario, tanto en el ámbito oficial como en el privado. Artículo 2º El delegado de la Junta Militar en el área de Cultura y Educación y los interventores militares en las provincias, según corresponda, quedan autorizados a disponer la reanudación de dicha actividad, en forma parcial o total de acuerdo a las características del caso".

Mediante el **Decreto número 9**, la Junta Militar dispuso suspender en forma transitoria "la actividad gremial de las entidades de trabajadores", así como las de "empresarios y profesionales", exceptuándose de esa suspensión la administración interna de tales organizaciones y la de "sus obras sociales en todo el territorio nacional". En el texto se considera que los sectores agremiados "han sido afectados por el proceso de desorden, corrupción y subversión que ha caracterizado al quehacer nacional en los últimos años". También se afirma que "lejos de perseguir esta Junta Militar una política contraria a las fuerzas laborales y sus justas reivindicaciones, pretende que se muevan en un marco de orden y justicia, y siempre al servicio del interés nacional".

El artículo 1º del **Decreto número 10** es terminante: "Prohíbese en el territorio de la Nación toda actividad que se cumpla por parte de la denominada 62 Organizaciones o cualquier otra que la sustituya". Al fundamentar lo resuelto, se indica que las 62 Organizaciones Peronistas "no constituye una organización de trabajadores en los términos y alcances de la Ley número 20.615, de Asociaciones Profesionales", por considerarse que cubría una actividad de exclusivo corte político partidario. Como se ha suspendido en todo el territorio argentino la actividad política y la de los partidos políticos, se adopta esta medida prohibitiva con las 62 Organizaciones.

...ENTINA ANTE EL MUNDO

... internacional, como ... idóneos e insustitui- ... mantenimiento de las ... recíprocas entre los Es- ...mando el principio fun- ... no intervenir, directa ...mente, en los asuntos ... otros Estados.

... estricto de las obli- ... compromisos que ema- ... tratados, acuerdos y ... actuales del derecho y ...izaciones jurídicas in- ..., promoviendo el con- ... que las controversias ... más Estados sean re- ... forma pacífica.

...nto de relaciones con ... países del mundo, en ...anto los mismos res- ... principios rectores del ...rnacional y no actúen ... de la seguridad y el ... Estado y, en con- ... comprometan el sobe- ... de decisión del mismo.

4) Fortalecimiento de la cooperación y la solidaridad con otros Estados, en particular con aquéllos con los cuales existen vinculaciones históricas y culturales, y valores y objetivos comunes.

5) Afirmación del respeto por la dignidad de la persona humana y los principios de la moral internacional, sin distinción de nacionalidad, raza y credo, contribuyendo a resguardar la justicia en el mundo y asegurando la protección de la vida, bienes e intereses de los extranjeros radicados en el territorio nacional.

Así, partiendo de estos principios enunciados y reafirmando las bases que rigen nuestra conducta con otros Estados, el Gobierno argentino participará activamente en el ámbito de sus relaciones internacionales, posibilitando las condiciones para el desarrollo armónico y solidario de los pueblos, y la realización de la persona humana en su dignidad

...DE CONGRESO NACIONAL

El coronel Tasi Baña, solicitó a los funcionarios una rápida normalización de la actividad administrativa, poner en práctica un drástico programa que reduzca los gastos del funcionamiento de las dos Cámaras, y dispuso que antes del miércoles le hagan llegar detallados informes sobre la documentación o bienes físicos del Congreso Nacional que pudieran faltar.

LOS INTEGRANTES DEL GABINETE SE HALLAN EN FUNCIONES DESDE HOY

Los miembros del nuevo Gabinete Nacional evaluaban, esta mañana, la situación en las respectivas carteras, tras reanudarse a pleno la actividad administrativa, suspendida en la jornada de ayer. Desde hora temprana de la mañana se pudo ver, frente a la entrada de Balcarce de la Casa de Gobierno y en las puertas de los ministerios, a numerosos grupos de empleados que aguardaban autorización para entrar.

Por su comunicado número 26 de ayer, la Junta Militar, formada por los comandantes generales del Ejército, teniente general Jorge Rafael Videla; de la Armada, almirante Emilio Eduardo Massera, y de la Fuerza Aérea, brigadier general Orlando Ramón Agosti, designó a los ocho nuevos titulares, con carácter de delegados en los respectivos ministerios.

En Interior se desempeña el general de brigada (Infantería) Cesáreo Angel Cardozo; en Relaciones Exteriores y Culto, el contraalmirante Antonio Vañek; en Justicia, el brigadier auditor Julio Arnaldo Gómez; en Defensa, el brigadier Pablo Osvaldo Apella; en Economía, el general de brigada (Artillería, ingeniero militar) Joaquín de Las Heras; en Cultura y Educación, el contraalmirante Augusto Buzzetti; en Trabajo, el general de brigada (Artillería, ingeniero militar) Lucio Harry Mazzola, y en Bienestar Social, el general de brigada (Infantería) Reynaldo Benito Antonio Bignone.

De jerarquía inferior son los funcionarios nombrados para las reparticiones de dependencia directa de la Presidencia de la República: en la Secretaría de Prensa y Difusión, el capitán de navío Luis Jorge Arigotti, y en la Secretaría Técnica el comodoro José Miret.

♦ DESIGNACION

MENDOZA, 25 (De nuestro corresponsal). — Por decreto de la intervención militar fue designado subsecretario de gobierno en la cartera del mismo nombre el jefe de policía de la provincia vicecomodoro Julio César Santuccione, con retención del cargo al frente de la repartición policial.

LA IGLESIA FIJO SU POSICION

"Cooperar positivamente a la restauración del auténtico espíritu nacional y a una convivencia franca y leal entre los argentinos es una grave obligación de conciencia que no puede soslayarse con palabras sino que debe enfatizarse con los hechos", dijo ayer, el presidente de la Confederación Episcopal Argentina y vicario castrense, monseñor Adolfo Tortolo, luego de la entrevista que mantuvo con los integrantes de la Junta Militar.

"La Iglesia tiene su misión específica y la jerarquía siempre será fiel a ella", sostuvo el titular de la Conferencia Episcopal Argentina, ante las expectativas sobre la actitud de la Iglesia Argentina, en las presentes circunstancias.

Luego, expresó que "reconoce sin embargo que hay circunstancias en las cuales no puede dejar de participar aún cuando se trate de problemas que hacen al orden, específicamente, del Estado".

Subrayó, que la superación de toda fricción, dependerá de que cada una de las instituciones responda plenamente a la autonomía armónica que le es propia.

Y, finalmente, recalcó la necesidad de cooperar positivamente en la restauración

APRESAN DROGADICTOS

Implacable Lucha Contra el Vicio

ROSARIO, 25 (De nuestro corresponsal). — En distintos operativos, personal de la sección de Estupefacientes de la policía provincial, detuvo a siete personas —cuatro de ellas menores de edad—, en cuyo poder se halló gran cantidad de marihuana. El primer procedimiento se realizó en la finca ubicada en José Ingenieros 2442, de Rosario, donde se encontraron dos frazadas extendidas conteniendo un material verdoso, semi eco, en proceso de elaboración para picadura y tres plantas correspondientes al vegetal identificado como marihuana, además de siete cigarrillos armados con dicha droga.

♦ FUMATA Y SORPRESA

El morador de la vivienda, Rafael Martínez, español, de 22 años, manifestó a las autoridades que se drogaba con cigarrillos así preparados porque le resultaba menos pernicioso que las anfetaminas que consumía anteriormente. En otro operativo fueron detenidos Juan Angel Del Turco, de 18 años, soltero, un menor de 17 años de quien no se suministró su filiación y Oscar Gustavo Del Pozo, de 21 años, soltero. Todos estos fueron sorprendidos cuando, en la vivienda de este último, efectuaban una fumata con cigarrillos de marihuana.

♦ CON MUSICA MODERNA

Finalmente, en otro procedimiento, una brigada de la sección estupefacientes, apresó a tres menores de edad, de quienes no se dieron a conocer sus datos personales. El personal policial allanó la vivienda (un departamento céntrico, ubicado en la calle Sarmiento al 400) en circunstancias en que los tres jóvenes consumían cigarrillos a base de marihuana, escuchando música moderna.

♦ SOBRE PLANTACIONES

Acerca de las plantaciones de marihuana descubiertas recientemente por la Prefectura Nacional Marítima en las localidades de Alcorta y Máximo Paz —aledañas a esta ciudad—, se espera que en esta semana se produzcan nuevedades. Como se recordará, en jurisdicción de esos pueblos se hallaron dos plantaciones de "cáñamo de la India", de una extensión, cada una, de más de 30 hectáreas.

♦ MAS DROGAS

MAR DEL PLATA, 25 (De nuestro corresponsal). — El gabinete de toxocomanía marplatense detuvo a Juan Carlos Mane, de 23 años, a Roger Armando Llanos, de 25, y a Héctor Alberto Benavídez, de 21, cuando en total estado de drogadicción transitaban por una arteria céntrica de esta ciudad, en horas de la madrugada. En poder de los nombrados se halló una importante cantidad de drogas, entre anfetaminas, cocaína y cigarrillos de marihuana.

MULTIMILLONARIO ROBO EN FINCA DE ROSARIO

ROSARIO, 25 (De nuestro corresponsal). — Un robo por más de mil millones de pesos, según se estimó, se verificó hoy en esta ciudad, en un hecho de características sorprendentes.

En la comisaría 2ª se presentó Mario Antonio Pereyra, argentino, de 37 años, casado, domiciliado en calle San Juan 1132 —plena zona céntrica rosarina—, quien denunció que esta madrugada fue asaltado por varios individuos jóvenes a los que dijo desconocer.

Según su relato, el grupo ingresó en su departamento, alrededor de las 4.30 horas de la madrugada. Tras amenazarlo con armas de fuego, Pereyra fue golpeado y obligado a entregar todas las alhajas que había en la vivienda, el dinero que tenía consigo y también la suma de 20.000 dólares que guardaba. No se olvidaron de llevar, además, dos televisores. El monto de lo robado ascendería, según se informó, a más de mil millones de pesos viejos, una cifra poco habitual como botín de robos domiciliarios.

Luego de prestar declaración, el perjudicado se retiró a su domicilio, mientras el personal policial se abocaba a la tarea de dar con los maleantes y esclarecer totalmente el suceso.

♦ AZOTE DE CAMIONEROS

Personal de la División Robos y Hurtos de la Policía Federal, detuvo ayer a dos sujetos que se dedicaban a robar a camioneros. Los mismos habían protagonizado hurtos por un valor multimillonario.

Los detenidos son :**Miguel Desantis**, argentino, de 26 años, y **Juan Carlos Jorge**, de igual nacionalidad y edad. Estos, juntamente con otros tres individuos que ahora están prófugos y a los que la policía trata de apresar,

FABULOSA ESTAFA A UNA EMPRESA METALURGICA

ROSARIO, 25 (De nuestro corresponsal). — Una estafa por valor de varios millones de pesos fue cometida en perjuicio de la empresa metalúrgica Acindar, según pudo establecer personal de la División Robos y Hurtos, de la policía local. Hay varios detenidos.

Según se informó ayer, aquí, la investigación se desarrolló con absoluto hermetismo, hasta dar con **Nelson Hugo Chiodo**, argentino, 40 años, domiciliado en Servando Bayo 749 de esta ciudad, quien guiaba un camión de su propiedad. Se dirigía a la planta de fundición de la empresa Acindar, instalada en Boulevard Ovidio Lagos 4250. Una comisión policial, al detener el vehículo, comprobó que la carga que transportaba el camión presentaba solo la capa superior de chatarra, mientras que el resto —las tres cuartas partes del cargamento— era solo desperdicio, una sustancia llamada **maminillo**, que en la fundición se desecha.

Como resulta obvio, se interrogó al chofer, quien tras algunas evasivas confesó que, desde hacía unos tres años, se dedicaba a vender cargas de chatarra adulteradas, puesto que solo entregaba una cobertura de chatarra útil. Además, **Chiodo** admitió que con él "trabajaban" algunos cómplices. Así, se pudo detener a un empleado, **Juan José Sequalino**, de 32 años, con domicilio en Villa Gobernador Gálvez.

Por otra parte, dos choferes que fueron detenidos declararon ser simples empleados de una firma transportista —"Transportes Sánchez"—, propiedad de **Antonio Sánchez**, domiciliado en Ovidio Lagos 3640, quien aparentemente era el encargado de cobrar los fletes. Estos choferes dijeron no tener nada que ver con el accionar ilícito, pero igualmente quedaron detenidos en averiguación. Se dio orden de capturar a Sánchez.

Asimismo, fueron arrestados dos comerciantes que practicaban similares "negocios" ilegales en contra de la misma empresa metalúrgica. Se trata de **José Aimed** y **Eduardo Guillermo Guidel**, quienes se encuentran detenidos, al igual que los anteriormente mencionados.

ATRAPAN A UN TRIO DE AMORALES

Dos hombres y una mujer, integrantes de una banda que se dedicaba a asaltar a homosexuales, fueron detenidos por la policía luego de una minuciosa investigación, informó aquí el Departamento Central.

Personal de la División Moralidad de la Policía Federal efectuó un allanamiento en Corrientes 1245, de esta capital, y apresó a Raúl Abrejiu, argentino, de 27 años, soltero; a Francisco Verdefronti, italiano de 28, y a la mujer de éste, Alicia Morán, argentina, de 41, quienes confesaron su participación en los asaltos.

La banda, que se completaba con dos individuos ahora prófugos, procedió en reiteradas oportunidades a trabar relaciones con homosexuales reconocidos consiguiendo que éstos los invitaran a su domicilio particular.

Logrado el objetivo, procedían a desvalijarlos, contando en varios casos con el temor de los damnificados, quienes por su condición obviaban la denuncia policial.

DESBARATAN UNA PANDILLA DE MENORES DELINCUENTES

Dos menores de 17 años, integrantes de una gavilla de asaltantes, fueron detenidos por personal de la comisaría 1ª de San Martín, con lo que se aclararon 13 robos, obteniendo un botín superior a los 116.000 pesos nuevos.

Durante el procedimiento la policía secuestró a los delincuentes un revólver calibre 38 corto, marca Colt, y un revólver calibre 22 corto, marca Dillon, ambos con carga completa.

Los detenidos, juntamente con otro sujeto conocido por el apodo de "El flaco Carlos", que se encuentra prófugo, habían cometido 13 robos contra distintos comercios de Villa Maipú, Martín Coronado, Hurlingham, Bella Vista, San Martín, José León Suárez, Villa Ballester, Boulogne y Villa Adelina. En los distintos hechos, además de dinero en efectivo, los malvivientes también se apoderaron de relojes, anillos, radios, encendedores, cadenas, medallas de oro y otros efectos de valor.

♦ ROBAN BOMBA HIDRAULICA

Personal de la Policía Federal detuvo a dos sujetos jóvenes que momentos antes habían asaltado la fábrica de fideos ubicada en la calle Cabildo 3657, de esta Capital.

El propietario del establecimiento, Alberto Romero, denunció el hecho en la seccional 35ª, consignando que le habían sustraído una bomba hidráulica

UN PEATON MUERTO Y CHOFER QUEMADO EN RUTAS DEL CHACO

RESISTENCIA, 25 (De nuestro corresponsal). — Un automóvil que circulaba por la ruta nacional 95, arrolló y mató a un hombre cuando intentaba cruzar de mano en la localidad de "La Tigra", a 232 kilómetros de esta capital. El vehículo era conducido por Norberto Farbo, desconociéndose hasta el momento la identidad de la persona atropellada, de la cual se calcula posee alrededor de 48 años. Farbo radicó la correspondiente denuncia en la repartición local.

♦ QUEMADO

RESISTENCIA, 25 (De nuestro corresponsal). — El conductor de una camioneta que circulaba por una arteria céntrica de la ciudad Presidencia Roque Sáenz Peña, a 168 kilómetros de esta capital sufrió graves quemaduras al producirse un incendio provocado por un corto circuito en el motor. Ricardo Massin —conductor del vehículo— intentó salir al advertir el siniestro, pero las puertas laterales se trabaron por efectos del inconveniente mecánico. Varios transeúntes que presenciaron el hecho ayudaron a Massin a salir del rodado, rompiendo el parabrisas y luego lo trasladaron hasta un centro asistencial cercano, donde permanece internado en grave estado, presentando quemaduras de tercer grado. La camioneta quedó totalmente destruida. Según comentaron los expertos, el chofer se salvó milagrosamente del accidente.

ASALTO A SU PROPIA EX ESPOSA

ROSARIO, 25 (De nuestro corresponsal). — En el domicilio de una joven mujer divorciada penetraron dos encapuchados que la despojaron de todos los valores en efectivo que poseía, un poco más de cuarenta mil pesos de la vieja moneda. Pero esto no sería nada del otro mundo si la mujer, con gran asombro, no fuera a comprobar que uno de los encapuchados ladrones era nada menos que su ex esposo, de quien se encontraba separada hace dos años.

Esto ocurrió al sur de esta ciudad, en la vecina localidad de Arroyo Seco, y la víctima se llama **María del Carmen Nicosia**, de 20 años de edad. Esta joven señora se presentó ayer ante las autoridades

Dijo que los bandoleros, tras amenazarla con armas de fuego, le llevaron de una billetera 41.350 nacionales. Pero también contó que cuando los ladrones abandonaban la vivienda, y ya en la calle se sacaban las capuchas, la luz de un automóvil que circunstancialmente pasaba por el lugar, iluminó la escena, posibilitando que la víctima observara el rostro de los delincuentes y reconociera en ellos a su propio ex marido y a un hermano de éste. Se trataba de **Eusebio Alberto Bonelli**, de 25 años, y su hermano **Héctor Federico**, de 23.

Poco después la policía detuvo a los Bonelli, y el ex esposo de María del Carmen Nicosia reconoció su participación en el hecho, señalado que lo había consumado "por despecho" y "por necesidad".

TRISTE FIN DE UN OBRERO

MAR DEL PLATA, 25 (De nuestro corresponsal). — Horrible muerte halló un obrero que cumplía sus tareas en la obra en construcción ubicada en Rivadavia y Mitre, pleno centro de esta ciudad. **Douglas Martín Díaz**, argentino, de 26 años, se hallaba trabajando con una pala metálica en un pozo de ocho metros de profundidad cuando, por desmoronamiento de la pared, el aparato cayó sobre el trabajador ocasionándole heridas mortales.

Momentos después de ocurrido el trágico episodio, se hizo presente en el lugar una dotación de bomberos que procedió a extraer de entre los escombros el cuerpo sin vida del obrero de la construcción.

SEA TECNICO DIPLOMADO

Automotores - Radio - TV
Dibujo técnico y arquitectónico - Instalación eléctrica domiciliaria e industrial - Turno mañana, tarde y noche - Acelerado 6 meses - Enseñanza mixta.

INSTITUTO TEC. ARGENTINO
AV. CORRIENTES 5977

OPERACIONES ILEGALES

Una partera fue detenida y varias mujeres resultaron implicadas, al comprobar la policía que en un consultorio de la zona céntrica se efectuaban operaciones ilegales. La división Seguridad Personal informó que Alicia de De Luca, en complicidad con un médico que fugó, se dedicaba a practicar abortos, obteniendo un beneficio de 15.000 pesos por cada operación. Al llegar la comisión policial a la finca, ubicada en Arévalo 1940, de esta ciudad, verificó la estadía circunstancial de mujeres que ya habían abortado y se encontraban en reposo, mientras otras esperaban el turno para ser atendidas. Todas fueron detenidas y se encuentran ahora alojadas en dependencias policiales. Mientras tanto, se continúa la investigación en procura de dar con el paradero del médico prófugo. Al parecer, se tendría una pista firme y sería detenido en las próximas horas.

JUEGOS PROHIBIDOS

LA PLATA, 25 (De nuestro corresponsal). — En procedimientos policiales realizados en la localidad de Merlo y en el partido de La Matanza, se detuvo a numerosas personas que infrigían la ley de juegos prohibidos, secuestrándose la suma de 25.416 pesos en ambos allanamientos.

♦ EN MERLO

En el realizado en la finca ubicada en la intersección de las calles Antezana y la Antezande, de Merlo, la comisión policial apresó a 16 personas que se encontraban jugando a la taba.

♦ LA MATANZA

En el procedimiento efectuado en la vivienda de la calle Piranga y San Matías del partido de La Matanza, se detuvo a varios individuos que infrigían la ley de juegos

Gratificaré

Fue extraviada una biela completa de compresor K 90 Sulzer. Gratificaré muy bien a la persona que la haya encontrado.
Compro otra igual.
Llamar al
T. E. 87-2913

LIBANO: NO CESA LA LUCHA

Franjieh Huyó Tras el Ataque a su Palacio

BEIRUT, 25 (UPI). — Fuerzas izquierdistas cañonearon hoy el palacio presidencial Baabda obligando al presidente Suleyman Franjieh a huír hacia el bastión cristiano de Jounieh y las tropas del ejército leal respondieron bombardeando la capital en la peor noche de destrucción de la guerra civil del Líbano.

Más de 200 personas resultaron muertas y 500 heridas en lo que un comentarista llamó la "más aterradora pesadilla de 24 horas que jamás ha afrontado el Líbano" en los 11 meses de guerra civil. La cifra total de víctimas desde abril ascendió a cerca de 15.000 muertos y 32.000 heridos.

Fuentes del palacio presidencial confirmaron que Franjieh y su familia escaparon anoche a Jounieh, a 22 kilómetros al norte de Baabda, mientras proyectiles de artillería y morteros disparados desde las posiciones del ejército rebelde y las milicias izquierdistas caían por segunda noche consecutiva sobre el palacio, ubicado en el flanco de una colina.

Falangistas cristianos y tropas leales a Franjieh replicaron bombardeando la zona residencial de Ras Beirut por tercera noche consecutiva con fuego de artillería pesada de 155 milímetros y morteros de 150 milímetros.

Los aterrorizados habitantes de Beirut emergieron esta mañana del refugio de sus sótanos para observar la destrucción causada por la peor noche de bombardeo de la guerra. Encontraron una ciudad en ruinas, cubierta de cadáveres y enfrentando el hambre y las enfermedades.

Los diarios estimaron que más de 90 cadáveres, algunos vistiendo solo ropa de dormir y sorprendidos cuando huían de sus departamentos presas de pánico, yacían amontonados en las calles sin nadie disponible o lo suficientemente valiente para recuperarlos.

El amanecer llegó pero no trajo la luz del día para mitigar la negra pesadilla de la destrucción, una gigantesca espiral de humo negro de los furiosos incendios que se desataban fuera de control a través del puerto de Beirut sumía la ciudad en la oscuridad.

El ministro de Economía Adel Osseiran dijo que el Líbano enfrentaba hambre debido a que la mayor parte de sus reservas de trigo estaban almacenadas en el puerto y amenazadas por el fuego.

El patriarca cristiano maronita Antonius Butros Kreish urgió a los mediadores sirios a hacer algo "rápidamente antes de que la paz del Líbano pierda su última oportunidad.

No había, sin embargo, aún ninguna señal de que el equipo militar sirio en Beirut hubiese hecho algún progreso en reconciliar la posición de no compromiso de los líderes rivales del país.

Por supuesto, voceros del palacio presidencial dijeron que Franjieh estaba ahora más firme que nunca en rechazar las demandas izquierdistas para que renuncie.

El líder izquierdista Kamal Jumblatt manifestó que estaba aún insatisfecho con los términos de las propuestas sirias de paz y que no haría ningún compromiso sobre sus exigencias del retiro de Franjieh y la abolición del sistema confesional de gobierno del Líbano.

En las calles de la zona occidental de Beirut retumbaba el sonido ensordecedor de las explosiones y las sirenas de los altoparlantes a través de los cuales se urgía a los ciudadanos a buscar la protección de los sótanos.

UN SOLDADO hace funcionar su ametralladora en una calle de Beirut, contra una formación enemiga. (R. UPI).

ENERGIA ILIMITADA BRINDARA EL MAR A LA HUMANIDAD

CHICAGO, 25 (Associated Press). — Una fuente de energía tan ilimitada como el mar, puede estar a disposición en aproximadamente una década con el desarrollo de un nuevo sistema de fusión nuclear propuesto por dos científicos del laboratorio nacional de Argonne.

El proceso consistiría en el bombardeo de átomos cargados con electricidad a dos formas de hidrógeno encontradas en el agua: deuterium y tritium. El bombardeo causaría la fusión de los dos elementos y produciría energía de la misma manera que el Sol la produce por la fusión del hidrógeno.

La bomba de hidrógeno es producida por el principio de la fusión. La nueva tecnología para la producción de electricidad utiliza el sistema de fricción —esto es, la separación de los átomos antes que su fusión— y utiliza para este fin elementos de existencia limitada tales Ho Et U.

El problema con los reactores de fusión utilizados en los experimentos hasta hoy, consiste en que consumen mayor energía que la que producen.

Los doctores Richard Arnold y Ronald Martin, científicos de alta física en Argonne, dicen que la energía producida al utilizar su proceso será igual o mayor que la que se requiere para bombardear el deuterium.

Los científicos presentaron su propuesta en un trabajo escrito para la revista "Nuclear Fusion" ("Fusión Nuclear") publicación de la agencia internacional de energía atómica con base en Viena y además añadieron detalles en una entrevista posterior.

Arnold y Martin proponen que las partículas de deuterium y tritium sean bombardeadas por rayos de iones pesados.

CONSPIRACION PARA ROBAR UNA MINA

NUEVA YORK, 25 (Associated Press). — "Conspiración para robar una mina de oro, más reclamaciones estatales relacionadas" dice la primera página de una demanda civil antimonopolista por 500 millones de dólares, presentada en la Corte federal de primera instancia de Manhattan.

La demanda, de "El Cid Ltd."; basada en Costa Rica e incorporada en Cayman Islands, Antillas Británicas, alegó una conspiración por Gulf and Western Industries Inc., un conglomerado con sede en Nueva York; New Jersey Zing Co., de Bethelehem, Pennsylvania, una subsidiaria de Gulf, e intereses canadienses.

Los incas, españoles y empresas más modernas extrajeron oro en el Valle Tipuani, al norte de La Paz, Bolivia, pero las reservas del mineral "han sido escasamente explotadas"

El planteamiento judicial denunció que los derechos a las concesiones de un área de 213 hectáreas fueron vendidos dos veces, una a El Cid el pasado 25 de junio, y otra a los demandantes.

Los propietarios previos fueron identificados como Gaensel Gold Mines and Co. Ltd., y Helmut Gaensel.

"Los acusados consiguieron que GGCM y Gaensel les vendieran todos los derechos, títulos e intereses a las concesiones Bolgol, aunque sabían bien que GGCM y Gaensel ya habían vendido tales derechos, título e intereses a El Cid", se asegura.

El Cid reclamó que los acusados trataron de desalentar a sus inversionistas, negociaron un préstamo de 6.8 millones de dólares con el First National City Bank de aquí "para financiar... su propia exportación minera y desarrollo de las concesiones Bolgol y fallar en notificar a inversionistas de "presunta adquisición de derechos... sin informar a tales accionistas y potenciales inversionistas que los derechos de adquisición habían sido obtenidos", después que GGCM y Gaensel ya habían vendido tales derechos a El Cid.

AGASAJO A STROESSNER EL EJERCITO URUGUAYO

MONTEVIDEO, 25 (Latín). — El presidente del Paraguay, general Alfredo Stroessner, cumplió hoy una nutrida agenda que incluía su asistencia a la firma de importantes acuerdos nacionales, en el segundo día de visita oficial a esta capital.

El jefe del Estado paraguayo, que retribuye la visita que efectuó a Asunción hace diez meses el presidente Juan María Bordaberry, concurrió esta mañana a la Suprema Corte de Justicia, al Consejo de Estado (órgano sustitutivo del disuelto Parlamento) y a la sede de la Asociación Latinoamericana de Libre Comercio (ALALC).

Posteriormente fue recibido por los comandantes de las fuerzas armadas en el Batallón de Infantería Blindado Nº 13, con asiento en esta capital, donde fue agasajado con un almuerzo.

En la oportunidad, el comandante en jefe del ejército uruguayo, teniente general Julio César Vadora, le entregó el diploma y distintivo de oficial de Estado Mayor "ad honorem", el más alto galardón concedido por esa arma.

El punto culminante de la visita de Stroessner se concretará a las 20.30 GMT, en la Casa de Gobierno, donde junto a su colega Bordaberry asistirá a la firma de varios documentos por parte de los cancilleres Alberto Nogués y Juan Carlos Blanco.

Los textos incluyen un convenio que procurará incentivar el intercambio comercial, la complementación industrial y las inversiones en los dos países Los cancilleres han de ratificar también los acuerdos alcanzados en Asunción durante la visita que efectuó Bordaberry en mayo.

El nuevo convenio, similar a los concertados por Uruguay con Argentina y Brasil—aunque contemplando las distintas situaciones económicas de las partes—, será encomendado a una comisión mixta para su ejecución.

PUERCOESPINES ESPACIALES HACIA LA AURORA BOREAL

WASHINGTON, 25 (Associated Press). — Científicos de varios países lanzarán navíos espaciales de prueba con forma de puercoespines a la aurora boreal para tratar de averiguar cómo se producen las llamadas luces del norte. La Agencia Nacional del Espacio de Estados Unidos, NASA, dijo que los vehículos de prueba, llevados por cohetes de dos etapas, serán lanzados desde el Norte de Suecia antes del 4 de abril, para ingresar en la aurora e investigar el espacio sobre ella.

Cada vehículo tendrá un peso de unos 250 kilos. Llegarán a 462 kilómetros de altura en vuelos balísticos de 12 minutos, y caerán en el Océano Artico a 285 millas del lugar de lanzamiento.

Los "paquetes científicos" fueron creados por especialistas de Estados Unidos y Alemania Occidental, y serán los primeros para los que se usará el nuevo cohete Aries.

El proyecto se denomina "Puercospin" por la forma de los vehículos. Estos tienen doce dardos destinados a recoger los resultados de 11 experimentos en la aurora boreal y los fenómenos eléctricos y magnéticos.

ATOMOS CONTRA CONTAMINACION

MOSCU, 25 (ANSA). — La construcción de centrales nucleares evita el problema de la contaminación causada por las centrales eléctricas térmicas convencionales, que se plantea con carácter agudo en distintos países de Europa dada la densidad de población según un informe preparado por el gobierno de la URSS para el Comité de Energía Eléctrica de la Comisión Económica para Europa de las Naciones Unidas.

El informe considera las centrales nucleares como un medio para evitar la contaminación del medio y señala que todos los obstáculos que se han opuesto en el mundo a la construcción de este tipo de centrales se debe "a la novedad del proceso" de una parte, y por otra, a la "urgencia del problema de la protección del medio ambiente en razón no de las centrales nucleares sino de otros aspectos de la actividad industrial del hombre".

La conclusión a la que llega el informe es que se pueden construir centrales nucleares en cualquier emplazamiento adecuado de una central térmica convencional y que, además, pueden ser una solución para aquellas zonas donde la posición de centrales que utilizan carbón o ciertas calidades de fuel-oil produzcan una gran contaminación

SERIOS PROBLEMAS PREVEN EN ESPAÑA

MADRID, 25 (ANSA). — Una vasta campaña preparan "fuerzas subversivas" —incluso enfrentamientos con la fuerza pública— a partir de mediados de abril, el 1º de Mayo y fechas posteriores, según la revista semanal "Gaceta Ilustrada". "El 14 de abril se intentará la organización de manifestaciones republicanas y en los días sucesivos se iniciará la gran escalada de conflictos, violencias, huelgas, secuestros y manifestaciones haciendo frente a la fuerza pública. La maniobra se remontará con grandes concentraciones comunistas el 1º de Mayo en las principales capitales españolas" afirma el citado semanario que, bajo el título de "Se prepara un mayo rojo", dedica amplia información al respecto. La "ofensiva de gran envergadura por parte de algunos sectores de la oposición", asegura "GI", que "no se trata de un esfuerzo para manifestarse en favor de la evolución. Estamos ante una vasta campaña orquestada por fuerzas subversivas que intentan desmontar el sistema. La propaganda que en hojas clandestinas se está repartiendo por centenares de miles no habla de concordia y reconciliación. Lo más suave que se puede leer en esas hojas es «monarquía asesina»".

ISRAEL SE MUESTRA "INSATISFECHO"

NACIONES UNIDAS, 25 (Associated Press). — Israel expresó públicamente su "insatisfacción" por el criticismo del embajador norteamericano William W. Scranton a la política israelí en territorios árabes ocupados, según anunció un vocero de Israel aquí. El vocero, Tuvia Saar, dijo que el embajador israelí en Washington, Simcha Dinitz, "fue hoy al departamento de Estado y expresó nuestro desagrado en relación con las manifestaciones formuladas ayer en el Consejo de Seguridad por el embajador William W. Scranton.

"Nos referimos a la forma y sustancia de sus manifestaciones". Saar rehusó entrar en especificaciones sobre la declaración. Scranton sorprendió a los israelíes, ayer cuando declaró ante el consejo que "la relocalización sustancial" de israelíes en territorios ocupados era ilegal bajo la convención de Ginebra y "un obstáculo al éxito de negociaciones pacíficas árabe-israelíes".

Scranton rechazó también todas las "medidas unilaterales" israelíes en la ciudad de Jerusalén, "incluyendo expropiación de tierras u otra acción administrativa tomada por el gobierno de Israel". El embajador denunció que esos "actos unilaterales" sirven solamente para "inflamar las emociones de ambos lados".

Las declaraciones de Scranton, pronunciadas durante un debate del Consejo de Seguridad en el que Israel estaba bajo intenso ataque de países musulmanes y árabes por sus prácticas en territorios ocupados, provocaron furor en la prensa israelí.

LA POBLACION DE LA ARGENTINA ES LA MEJOR ALIMENTADA DE AMERICA LATINA, DICE UN DOCUMENTO DE LAS NACIONES UNIDAS

SANTIAGO, Chile, 25 (Latín). — La población de Argentina es la mejor alimentada de América latina, según se informó hoy aquí.

Un documento preparado por dos organismos regionales de las Naciones Unidas que tienen su sede en Santiago dice que en el período 1971-1974 el consumo promedio diario de calorías de los argentinos era de 3.413.

La comisión económica de la ONU para América latina (CEPAL) y la oficina regional de la organización de la ONU para la alimentación y agricultura (FAO) señalan que, de acuerdo a las últimas estimaciones, un hombre adulto precisa 3.000 calorías diarias y una mujer adulta 2.400 calorías.

Las cifras aparecen en un documento preparado por CEPAL y FAO para la Conferencia Latinoamericana sobre Alimentación que se realizará en Lima entre el 21 y 29 de abril de 1976.

♦ MUCHAS CALORIAS

Las poblaciones de dos países de habla inglesa —Barbados y Bahamas— están entre las tres mejor alimentadas; los habitantes de Barbados tienen un consumo promedio diario de 3.331 calorías y los de Bahamas de 3.031, pero para llegar a esas cifras deben importar 1.511 y 1.680 calorías.

Argentina, en cambio, es autosuficiente en alimentos e importante exportador de los mismos; este país tiene una producción promedio diario por persona de 7.723 calorías. Los argentinos consumen 3.413, exportan 4.325 e importan 16.

DOLARES FALSIFICADOS

El FBI y la Interpol Investigan en Perú

LIMA, 25 (EFE). — Agentes del FBI y la Interpol se encuentran en Lima tras la pista de una banda internacional de falsificadores de dólares, que están inundando el "mercado negro" local, en donde los billetes de cien han sido introducidos con la modalidad de la "compra apurada".

La mayoría de los billetes falsificados de cien dólares, han sido encontrados en diferentes tiendas del centro de Lima.

La organización tiene ramificaciones en toda Sudamérica. Trascendió que los agentes del FBI e Interpol están tras la pista de los falsificadores de moneda extranjera estadounidense desde Caracas, Brasil y Bogotá.

El cerebro de la organización está en los Estados Unidos, y según reveló un vocero policial, los tentáculos son los que se movilizan en los diversos países de Sudamérica y Centroamérica.

Los billetes falsificados descubiertos, a simple vista, son exactamente iguales a los auténticos, solo un conocedor puede descubrir el fraude.

♦ GIGANTESCA MULTA

COMO, Italia, 25 (EFE). — Un total de 5.500 millones de liras (6.875.000 dólares) en multas les han sido impuestas por las autoridades italianas a doce personas responsables de dos operaciones monetarias ilegales.

Las sanciones, dispuestas mediante decreto ministerial, se refieren a episodios ocurridos entre noviembre de 1968 y octubre de 1970

En base a los elementos recogidos en el curso de las investigaciones, se ha podido constatar que los dos suizos, Alfredo y Silvano Negris —mediante complicidades y ayudas— consiguieron abrir cuentas en un banco de Como a nombre de personas falsamente residentes en Italia, a fin de realizar por medio de tales cuentas una serie de operaciones financieras al margen de las normas monetarias

LOS NEGROS VENCERAN EN RHODESIA, ESTIMA EE. UU.

WASHINGTON, 25 (Associated Press). — El gobierno supremacista blanco de Rhodesia no podrá sobrevivir una guerra de guerrilla contra los nacionalistas negros aunque Cuba no interviniese del bando de los revolucionarios, según estiman fuentes de la inteligencia norteamericana.

Las fuentes dicen también que no parece haber alternativas a una guerra cruenta en Rhodesia en tanto el primer ministro Ian Smith se mantenga en el poder, a menos que invierta su actual posición en relación a la supremacía blanca.

Agregan que no es de esperar un esfuerzo guerrillero de importancia hasta la próxima temporada de las lluvias, que se inicia en noviembre, cuando el clima favorezca las tácticas guerrilleras.

En cualquier tipo de hostilidades, las fuerzas blancas rhodesianas no se consideran capaces de derrotar a las guerrillas ni aún a largo plazo, a menos que reciban ayuda del exterior o a menos que la unidad y la disciplina de los nacionalistas se resquebraje.

Los blancos encabezados por Smith, totalizan apenas 270.000 y los rhodesios negros lo superan a razón de 20 a 1. El ejército blanco cuenta con apenas 3.000 tropas regulares y una reserva efectiva de unos 10.000 hombres.

CRISIS EN LA CONSTRUCCION NAVAL

LONDRES, 25 (Associated Press). — Hay crisis en el mundo de la construcción naval, y con el colapso del mercado de buques tanques los astilleros agotarán sus libros de pedidos dentro de aproximadamente un año, según el pronóstico de los analistas navales Lambert Brothers.

La empresa en un estudio informa que el mundo cuenta con exceso de capacidad constructora y que no hay perspectivas de que ésta llegue a utilizarse plenamente.

El estudio señala que la flota mercante soviética amenaza la viabilidad de los servicios marítimos occidentales mediante la guerra de fletes.

La Unión Soviética cuenta con la flota de carga general más grande del mundo, casi un tercio de la cual actualmente comercia con puertos occidentales, compitiendo con naves del mundo libre en procura de escasos cargamentos, dice el estudio.

Se pronostica en el documento que habrá un aumento de entre el seis y el siete por ciento en el volumen de cargas marítimas este año, tras la declinación del 7.6 por ciento el año pasado.

Círculos armadores británicos especulan que no volverán a construirse naves supertanques, pronosticando un vuelco hacia la construcción de buques cargueros de tamaño mediano para cargas generales. Hace apenas tres años, este tipo de nave parecía condenado a pasar a la historia.

MIMOS EN EL ZOO

El enorme elefante marino que se halla en exhibición en el zoológico de Frankfort, Alemania Occidental, se ha puesto mimoso. Y así se le expresa a su cuidador Karsten Schmidt, quien lo atiende desde que, a corta edad, ingresara al paseo público. Cuando llegó, apenas se levantaba un palmo del piso. Hubo que alimentarlo como a una criatura y, con los años, "King" (así se lo bautizó), se convirtió en esta mole que muestra la imagen. (Radidofoto de UPI).

AVISOS PROFESIONALES

Dr. CORTONDO (Médico)
ENFERMEDADES VENEREAS
PIEL. LUES De 8 a 12 y 15 a 20
Saavedra 22 Pza. ONCE - 48-0101

ENFERMEDADES
GLANDULARES Y VEJEZ
Dr. O. A. Cortondo (Méd.) 8-21 hs
Saavedra 22 47-3388 - Plaza Once

A DESPIDOS
TRAMITES RAPIDOS
♦ CENTRO
HIPOLITO YRIGOYEN 615, 2º C
♦ LINIERS
FCO. DE VIEDMA 6997, 1º/A esquina Cuzco
♦ POMPEYA
AVENIDA SAENZ 1096
Dres CHAVARRIA

VENEREAS SIFILIS
Piel - Urología - Dr. De Santis
Méd. Lunes a sábado 14-21 hs.
CORRIENTES 1327 - P. 3º - 11
(2º ascensor) 40-7774.

VENEREAS
SIFILIS - URINARIAS - PIEL
Dr. O. BRIZZIO. Médico. 49-1525
Todos los días 9 a 12 y 15 a 20.30
Bmé. Mitre 2105, 1º A (Congreso)

VENEREAS - GLANDULARES
SIFILIS - PIEL - UROLOGIA
Dr. ISMAEL LIASCOVICH-Médico
Amb. sexos. Diariam. Sáb. y Dgos. todo el día.
VIAMONTE 776, 4º P. "7"
392-8145|0757|3872|7353

ENFERMEDADES GLANDULARES O DE LA VEJEZ
Dr. R. O. COSSER (Médico)
S. FE 1955, 2º A. 35-6507 y 41-5665
Pedir turno

AVISOS AGRUPADOS

COMPRO
RULEMANES
Nuevos y usados - Pago más
50-0918

COMPRO
RULEMANES
Nuevos y usados. Pago mucho más - 201-9427

SCUDERIA 80
Compramos contratos adjudicados o no.
Pagamos mejor precio de plaza.
Cabildo 4407 Mauré 2010
Pte. Saavedra Palermo

BRAVE CONSTRUCCIONES
Necesita ayudante. Presentarse con certificados de trabajo y libreta de fondo de desempleo. En Arroyo 845, 4º p. de 9.30 a 11 y 15 a 17 horas.

MERLO
Lotes y casas Pref. Dde. $ 20.000 y F. At. T/días. Rivadavia 25873. - cdra. est. L/Sur. Vende MAYO.

Pza. Constitución - Oro $ 105.000
ALHAJAS ANTIGUAS
LIMA 1341 - De 9 a 19 horas

ELEFANTES HERIDOS EN UN ACCIDENTE DE CARRETERA

MONTEVIDEO, 25 (ANSA). — Los madrugadores hombres de campo que habitan en las cercanías de la localidad de Raigon (92 kilómetros al noroeste de esta capital) vieron hoy súbitamente mutado el tranquilo amanecer lugareño por la presencia en la zona de cinco elefantes que proferían quejas de dolor.

Sin embargo, el motivo de la insólita presencia de los paquidermos quedó súbitamente aclarada: un camión del llamado "Circo Real Español", que los transportaba, por causas no precisadas aún, quebró uno de los laterales de la caja, lo que provocó la caída estrepitosa de los cinco elefantes que sufrieron algunas lesiones.

Las heridas fueron curadas por un veterinario del lugar que seguramente nunca imaginó que algún día podría tener como "pacientes" a estos animales cuya presencia en el Uruguay se limita a los jardines zoológicos.

Todo parece indicar que han quedado en condiciones de cumplir su "debut" en esta capital, en los próximos días, como figuras principales de la citada compañía circense.

♦ EXTRAÑA PESCA

SANTIAGO, Chile, 25 (ANSA). — El pesquero "Gluckauf" en una de sus habituales faenas de arrastre de langostinos y camarones, a la rada de Valparaíso, el principal puerto de Chile, trajo en sus redes un aerolito que venciendo la barrera de la atmósfera terrestre cayó en las profundidades del mar.

La "pesca" asombró no solamente a los pescadores, sino que también originó el interés de los científicos, que se apresuraron a solicitar el inmediato envío de la pieza sideral. Se adelantó que su estudio servirá para aclarar algunas incógnitas sobre meteoros, que tienen preocupados a los científicos.

AMIN REVISTA SUS TROPAS EN BICICLETA: NO TIENE NAFTA

KAMPALA, 25 (UPI). — El presidente, Idi Amin, pasó revista en bicicleta a unidades de su fuerza aérea, por la severa escasez de gasolina que existe actualmente en este país.

Amin dejó en suspenso todo movimiento innecesario de tropas, ordenó a los que tengan autos no usarlos para pasear y dio la preferencia a las ambulancias para que obtengan el escaso combustible.

La medida, anunciada por la radio, constituye el primer indicio oficial de que Uganda está pasando por una difícil situación económica como consecuencia de sus diferencias con la vecina República de Kenya.

Uganda no tiene costas sobre el mar y por consiguiente el petróleo que consume lo ha recibido siempre por la vía de Kenya. Pero a consecuencia de una disputa diplomática entre los dos países, la frontera fue cerrada por algún tiempo.

La radio de Kampala dijo que fuentes fidedignas culpaban a los judíos que viven en Kenya de tratar de sabotear los suministros de petróleo para Uganda.

Montgomery Tenía Mucha Suerte, Dice el Hijo de Rommel

STUTTGAR, Alemania Occidental, 25 (Associated Press). — El hijo de Erwin Rommel, el "Zorro del Desierto", quien peleó contra el VIII Ejército en el norte de Africa durante la Segunda Guerra Mundial, dijo ayer que su padre consideraba al mariscal de campo vizconde Bernard L. Montgomery como un metódico oficial a quien la buena suerte favoreció.

Al conocer la noticia de su muerte, Manfred Rommel, popular alcalde de esta ciudad industrial alemana, dijo a The Associated Press: "Montgomery fue un general con buena suerte, que nunca sufrió derrota alguna realmente debido al sistema muy metódico con el que preparaba sus planes de batalla".

FUME MENOS
consiga
cigarritos
SIN PAPEL
DE HOMBRES

NO SE REALIZO LA REUNION DE ESTA TARDE EN LA PLATA

También en La Plata se dispuso suspender la reunión programada para la fecha, integrada por siete carreras. La resolución de dejar sin efecto el programa organizado para esta tarde, se adoptó en las últimas horas de la víspera, luego de una reunión que mantuvieron directivos de la institución hípica con altos funcionarios de la gobernación, en la que se acordó suspender la reunión hípica. No trascendió si el programa se anulaba definitivamente, hecho muy probable, por cierto, o si se transfería para otra fecha. En cuanto a la jornada del domingo, esta tarde se reunirá la comisión de carreras para considerar la posibilidad de llevarla a cabo, siempre que se cuente con los fondos necesarios para hacer frente a las necesidades del sport.

♦ NO SE REGISTRARON ENSAYOS

Normalmente se cumplieron las tareas esta mañana en las distintas dependencias del hipódromo de La Plata. La cancha se abrió como de costumbre y solo algunos pingos varearon por las pistas auxiliares, sin registrarse trabajos en corridas y partidas. El personal cumplió con sus funciones atendiendo las necesidades del hipódromo, en los distintos sectores del mismo, en tanto que las autoridades de la comisión de carreras recién comenzaron a llegar al promediar el mediodía.

UN ECUATORIANO MUY VELOZ

De Pique Hizo 35" en la Arena

Se reanudó normalmente la actividad esta mañana en los campos de entrenamiento de los hipódromos de Palermo y San Isidro. En ambos escenarios se registraron ensayos para las próximas reuniones y algunos de mucho valor, como el de Ecuatoriano que dirigido por Raúl Tavella hizo 35" de pique con muy buena acción. Realizó el trabajo en la pista de arena de San Isidro. En cambio en Palermo Panaholma echó 36" de atropellada, en la cancha auxiliar con 12"1|5 de final y Gran Made, 30"2|5 finalizando en gran forma. Este es el detalle de los trabajos que alcanzaron a medirse en los principales hipódromos, esta mañana:

♦ EJERCICIOS DE PALERMO

(Pista auxiliar normal)

PANAHOLMA, M. Mercau, 600 metros de atropellada en 36" con 12"1|5 de final; GRAN MADE, O. Ilarione, 500 en 30"2|5; BALBEC, D. Soto, 300 metros de las gateras en 18"; COSTALAR, E. Hilarrachea, 500 de las gateras en 29"3|5; FOGUEO, E. Liceri, 500 en 30"1|5 de las gateras; MAIO TAO (2 años), E. Hilarrachea, 500 en 30" de las gateras; AMAZON SUERTE, R. Bayardi, 500 en 30"2|5 de las gateras.

♦ ENSAYOS DE SAN ISIDRO

(Pista de arena normal)

ECUATORIANO, R. Tavella, 600 de pique en 35", con 11"2|5; MAP LINE, C. Aragona, 1600 de floreo en 1'49", de los 1800 a los 200, en la 4ª pista; CEBADURA, H. Libré 600 en 37"2|5 de pique, de los 1600 a los 1000, en la 4ª pista; FULL COLOUR, A. Plá, 700 en 44", de los 1700 a los 1000; ASCARIS, C. Pezoa, 1800 a palo errao, de floreo, en 2' 3", de los 2800 a los 1000. Los últimos 1300 junto a Feliz Viaje, J. Pedrozo en 1'28"; JURAMENTADO, P. Prieto, 700 en 43"; LA MATRERA, G. Piera, 800 en 49"4|5, cómoda, de los 1000 a los 200.

PROPIETARIOS DECIDEN ANOTAR EN ROSARIO

ROSARIO, 25 (De nuestro corresponsal). — La Asociación de Propietarios y Criadores de Caballos puros de carreras de Rosario, decidió suspender la medida decidida en asamblea el 9 del corriente en el sentido de no anotar por tiempo indeterminado para las reuniones hípicas del hipódromo Independencia y al mismo tiempo, formuló una invitación a sus asociados para inscribir en las próximas anotaciones que efectúe el Jockey Club de Rosario. Podría de esta manera, reanudarse la actividad hípica en el hipódromo Independencia, el próximo fin de semana, con los acostumbrados programas que se realizan en ese medio los sábados y domingos.

SALTA SORTEA EL PROXIMO LUNES

La Lotería de Salta dispuso realizar su sorteo semanal el lunes próximo a las 21.45. La jugada de referencia tiene un premio mayor de $ 3.000.000—. En cuanto a Córdoba, podría realizarse mañana, a las 21 la extracción suspendida

HABRA CARRERAS EL SABADO Y DOMINGO

Se realizarán, tal como están programadas, las reuniones del sábado y domingo próximos, en el hipódromo de Palermo. Así lo informó esta tarde la secretaría de carreras de Lotería y Casinos, agregando que la reunión suspendida ayer, queda definitivamente anulada. Para las próximas reuniones el Comisariato será presidido por el delegado normalizador de las Fuerzas Armadas ante Lotería y Casinos, coronel Guillermo García Fiorito, con quien colaborarán altos funcionarios de la repartición. El citado militar dispuso, como primera medida, reanudar la actividad hípica.

Los programas de este fin de semana mantienen la misma estructura, con las bases de los clásicos Coronel Pringles y Buenos Aires, respectivamente, comenzando ambas jornadas a las 14 horas, para finalizar, salvo los imprevistos atrasos que vienen registrándose en todas las jornadas de este tipo, a las 21.10.

EL GLOBO DE LA SUERTE

Por NUMERAL

QUINIELA NACIONAL JUEGA HOY

Informó la Lotería de Beneficencia Nacional y Casinos que esta noche se reanudarán las extracciones de quiniela. Jugará la emisión Nº 300 suspendida la víspera. El sorteo se realizará a las 21 horas, con una duración de veinte minutos. Pasado mañana se hará la extracción oficial de la Lotería Nacional.

MAÑANA: MONTEVIDEO - 10 PREMIOS - A LAS 15

Atrasados a la grande			Demorados a los premios		
Centena	Decena	Unidad			
9	6	3	42	38	26
38 s.	24 s.	19 s.	40 s.	34 s.	31 s.

Ultimas 14 grandes	
12.170	8.599
13.558	11.187
8.439	11.716
19.808	16.332
13.691	14.031
1.246	15.204
13.601	9.437

FAVORITOS:
A la grande: 63
A los premios: 42

Tres cifras atrasadas a los premios
Centena: 5
Decena: 4
Unidad: 2

Ambos demorados a la grande			El dato de CRONICA	
95	11	02	03	11

MAÑANA: MENDOZA - 20 PREMIOS - A LAS 22 HS.

Atrasados a la grande			Demorados a los premios		
Centena	Decena	Unidad			
8	0	2	55	22	28
32 s.	15 s.	22 s.	36 s.	29 s.	18 s.

FAVORITOS: a la grande, 02 y a los premios, 46

PROVINCIA SORTEARA EL MARTES

No jugará mañana la lotería de la Provincia de Buenos Aires. Las autoridades de esa institución dispusieron postergar la extracción para el martes próximo, a las 13, en cuya oportunidad se sorteará la emisión Nº 2.000, con un premio mayor de $ 2.550.000. En cuanto a la jugada de Mendoza, su extracción es condicional, debido a que con motivo del feriado bancario no hubo actividad en la fecha en esa provincia, de manera que recién mañana podrá confirmarse si se realiza o no el sorteo.

HIPODROMO DE PALERMO

COMPETIDORES Y MONTAS PARA PASADO MAÑANA

1ª Carrera — A las 14.—
Pr. RUTILANTE — 2200 metros
(Comienza la Apuesta Triple)
1 Flush 56, V. Centeno
2 Trebede Real 56, Sanguinetti
3 Amaila 56, A. Etchart
4 Enojosa 56, J. Bretón
5 Fuyita 56, O. Cosenza
6 Not 56, M. Lezcano
7 Belina 56, E. Liceri
8 Run Play 56, E. Hilarrachea

2ª Carrera — A las 14.40
Pr. MORELLE — 2200 metros
(Continúa la Apuesta Triple)
1 Haw. Music 56, M. Lezcano
2 Risueña 53, V. Sanguinetti
3 Pacará 55, E. Jara
4 Turena 52, H. Costantino
5 Tusa 56, V. Centeno
6 Fovita 57, N. Vismara
Pr. CLEAR SUN — 1600 metros
(Finaliza la Apuesta Triple)
1 Chamartín 56, A. Ramos

3ª Carrera — A las 15.25
2 El Chiquilín 53, R. Zalazar
3 Haw. Tea 53, R. Galloso
4 Maitagorri 53, O. Cosenza
5 Chaiqué 56, A. Plá
6 M. Bluff 56, O. Nardi
7 Di Qualitá 53, O. Zapata
8 Yambis 53, H. Costantino
9 Night Watch 53, M. Lezcano

4ª Carrera — A las 16.10
Pr. Y. TIME — 1100 metros
(Com. la 2ª Apuesta Triple)
1 Su Excelencia 57, H. Nis
2 Panalhoma 57, M. Mercau
3 M. Melody 57, H. Costantino
4 Grictai 57, C. García
5 Irlandesa 57, J. Juárez
6 Peloncha 57, V. Rosas
7 Borba 57, N. Mezzotero
8 Anita Cuá 57, J. Estepo
9 Galeata 57, M. Forchetti
10 Talladora 57, H. Guías
11 Mandrágora 57, E. Hilarracheo
12 B. Bolt 57, R. Durante
13 Rutafa 57, J. Camoretti
14 Cebadura 57, H. Libré
15 Safica 57, J. Figueroa
16 Yayún 57, R. Caroprese
17 A. Gold 57, X.X.

5ª Carrera — A las 16.55
Pr. Cnel. PRINGLES - 1000 mts.
(Continúa la 2ª Apuesta Triple)
1 Langford 56½, R. Bayardi
2 Noble Dairy 57½, E. Jara
3 Dau 59½, J. Figueroa
4 Partagás 56½, J. Fajardo
5 Distel 56½, C. Pezoa
6 Copelino 59½, V. Sabín

6ª Carrera — A las 17.40
Pr. H. CRACK — 1400 mts.
(Finaliza la 2ª triple)
1 Astórico 55, E. Hilarrachea
2 Chau Mefis 55, A. Sánchez
3 Semáforo 55, H. Artigas
4 Tabor 55, A. Ascre
5 Sebert 55, P. Palmieri
6 El Raser 55, R. Galloso
7 Nico Velio 55, R. Tavella
8 Urbano 55, V. Sanguinetti
9 A. Degñello 55, O. Tévez
10 Ñandutti 55, E. Jara
11 Pillinaso 55, J. Repiso

7ª Carrera — A las 18.35
Pr. JUAN PUEBLO — 1400 mts.
(Comienza la doble esp.)
1 A. Bluff 55, O. Tévez
2 Torturante 55, R. Galloso
3 Veuve 55, E. Jara
4 Sort 55, H. Costantino
5 Haronesa 55, E. Liceri
6 N. Vista 55, J. Walsh
7 Extorsiva 55, O. Cosenza
8 P. Colour 55, A. Plá
9 Phillita 55, M. Barroso
10 I. Bella 55, V. Sanguinetti
11 Bacanita 55, J. Figueroa
12 Asian Love 55, C. Pezoa
13 Dorilita 55, L. Angulo
14 Omaja 55, V. Centeno
15 En Fraude 55, N. Mezzotero

8ª Carrera — A las 19.25
Pr. TINTILLA — 1600 mts.
(Finaliza la doble esp.)
1 Mantequilla 56, O. Tévez
2 Sentencia 56, J. Fernández
3 Globosa 56, H. Santos
4 Revah 56, E. Liceri
5 Esquela 56, H. Costantino
6 Volonté 56, J. Gallardo
7 Crepuscular 56, J. Alvis
8 B. Celina 56, R. Encinas
9 Rascolita 56, R. Ferreira
10 M. Loren 56, R. Galloso
11 Y. Luck 56, M. Lezcano
12 Miss Roma 56, J. Cano
13 Puntillosa 56, J. Figueroa

9ª Carrera — A las 20.15
Pr. VACACION — 1000 mts.
(Comienza la doble final)
1 Get Way 57, H. Libré
2 Con Tiento 57, E. Hilarrachea
3 Con Respeto 54, J. Benítez
4 Ecuatoriano 57, R. Tavella
5 Herakles 54, H. Rúa
6 M. Melody 57, J. Repiso
7 Miztex 54, R. Bayardi
8 S. Captain 57, V. Emmolo
9 Candelero 57, E. Ríos
10 G. Cronista 54, J. Valdivieso
11 Balbec 54, H. Totoricagüena
12 Fogueo 57, E. Liceri
13 Mapiqui 57, R. Sosa
14 Rocket 57, V. Sabín
15 Silver Tab 57, L. Alzamora
16 Mark Show 57, H. Artigas

10ª Carrera — A las 21.10
Pr. UP — 1300 mts.
(Finaliza la doble final)
1 Ham 56, V. Caso
2 Carbonero 56, H. Artigas
3 Factible 56, P. Palmieri
4 Aristóteles 56, J. Gallardo
5 Loto 56, R. Laitán
6 Royabum 56, J. Valdivieso
7 José el Bueno 56, A. de Arriba
8 A. Picante 56, C. Flores
9 Fantuito 56, E. Jara
10 Andorrano 56, P. Sahaglán
11 Vincelles 56, E. Liceri
12 S. Adolph 56, M. Villagra
13 Bontre 56, J. Oural
14 T. Claros 56, J. Pacheco
15 Show 56, R. Zalazar
16 Viajante 56, C. Pezoa

EN CHILE UN CUIDADOR PUEDE ATENDER HASTA 40 CABALLOS

SANTIAGO, Chile, 25 (ANSA). — Con la finalidad de racionalizar su labor, las autoridades del turf chileno limitaron a 40 los caballos que puede tener un trainer bajo su dirección. Este número máximo de pura sangre para su preparación es considerado como una "medida severa" y se adoptó para facilitar su acción, ya que se considera que un entrenador no puede desarrollar en buena forma su trabajo con cincuenta o más pupilos. La situación ha desatado agria polémica, ya que algunos preparadores tienen un número mayor del ahora límite máximo de 40.

Otra Reunión Para Recordar Idolos

El turf sigue recordando a los "Idolos de la Canción de Buenos Aires". La reunión del miércoles próximo será en homenaje a grandes figuras del tango desaparecidas, que con su rica voz dieron realce a nuestra música popular.

El encuentro central sintetiza el motivo de la jornada, que recordamos más arriba y los distintos encuentros llevan la denominación de Miguel Montero, Julio Sosa, Jorge Marcel, Ignacio Corsini, Angel Vargas y Francisco Fiorentino.

♦ ANOTACIONES

Mañana se realizarán anotaciones para las reuniones del 3, 4 y 7 del próximo mes en el hipódromo de Palermo. Se recibirán las cartas de inscripciones dentro del horario establecido para estos casos y en los lugares de costumbre, de acuerdo a las normas vigentes.

TIEMPO

MAXIMA, a las 12 horas: 16°6

MINIMA: 11°2 a las 4,50 hs. Humedad: 52 %. Pronóstico para hoy y mañana: Nubosidad variable y tiempo fresco hoy. Vientos moderados provenientes del sector sudeste a 15 kms. horarios. Visibilidad: 12 kms. Temperatura mínima pronosticada, alrededor de los 11°.

HIPODROMO DE PALERMO

COMPETIDORES Y MONTAS PARA LA REUNION DEL DOMINGO PROXIMO

1ª Carrera — A las 14.—
Pr. Kamen — 1100 mts.
(Comienza la triple)
1 El Bonin 57, D. Soto
2 Helifron 57, J. Micheli
3 N. Inca 57, J. Gopelson
4 N. Locose 57, R. Zalazar
5 Cif 57, V. Emmolo
6 Dantesco 57, R. Bayardi
7 Linnel 57, N. Mezzotero
8 Voy Llegando 57, A. Luna
9 Bonaparte 57, D. Verón
10 Fatto 57, R. Laitán
11 Salmantine 57, J. Oural

2ª Carrera — A las 14.40
Pr. Taque — 1400 mts.
(Continúa la triple)
1 Dacar 55, V. Sanguinetti
2 El Vilorto 55, A. Etchart
3 Achacho 55, E. Olguín
4 R. Speech 55, V. Centeno
5 Al Pelo 55, L. Angulo
6 Caracol 55, C. Pezoa
7 Cancán 55, E. Riso
8 Cescendo 55, H. Ciafardini
9 Tinker 55, J. Ortiz

3ª Carrera — A las 15.25
Pr. Circinius — 1600 mts.
(Finaliza la triple)
1 Manitao 53, V. Sabín
2 Couragex 56, R. Bayardi
3 Flurry 53, L. Pedrozo
4 Nefalion 53, J. Oural
5 Apuntado 53, E. Liceri
6 Bequelio 53, M. Lezcano
7 Elegante 53, H. Costantino
8 Loco George 53, J. Pacheco
9 Esteban 53, A. Plá

4ª Carrera — A las 16.10
Pr. Brithis — 1000 mts.
(Comienza la 2ª triple)
1 Mburucuyá 56, A. Plá
2 Helenville 56, R. Galloso
3 Rimini 56, N. Nardi
4 Corsa 56, J. Jarcovsky
5 Faray 56, J. Estepo
6 La Chola 56, J. Perfetto
7 P. Bold 56, H. Costantino
8 Murugenia 56, J. Valdivieso
9 M. Cua 56, O. Cosenza
10 W. March 56, V. Centeno
11 Escaba 56, C. Bertoldi
12 Nellin 56, J. Figueroa
13 Es de Salto 56, M. Funes
14 Tarrisiaca 56, H. Libré
15 Es Gloriosa 56, E. Hil'chea

5ª Carrera — A las 16.55
Pr. Buenos Aires — 2800 mts.
(Continúa la 2ª triple)
1 F. Indian 57, R. Bayardi
2 Kalabana 57, N. Vismara
3 Sir Gregory 57, J. Ortiz
4 Rocelle 57, E. Jara
5 Serafino 57, N. Palmieri
6 G. Pardal 57, J. Fajardo
7 Fag 57, L. Angulo
8 Provinciano 57, V. Sang'tti

6ª Carrera — A las 17.40
Pr. I. Chief — 1000 mts.
(Finaliza la 2ª triple)
1 G. Greck 56, S. Barletta
2 Costalar 56, O. Hilarrachea
3 Prefeleña 56, A. García
4 O. Limits 56, R. Encinas
5 M. Morning 56, R. Bayardi
6 M. Sortie 56, R. Caroprease
7 M. Huntress 56, R. Ferreira
8 Tilisara 56, J. Martino
9 O. Sun 56, A. Etchart
10 Paz de Navidad 56, J. Alb'noz
11 Rosablanche 56, J. Varela

7ª Carrera — A las 18.35
Pr. Borobeta — 1400 mts.
(1ª doble especial)
1 S. Vega 55, V. Sanguinetti
2 L. Indian 55, O. Tévez
3 Matías 55, A. Etchart
4 Pulposo 55, M. Escagües
5 Semillant 55, D. Torrilla
6 Solitario 55, P. Sahagian
7 El Sabra 55, E. Hilarrachea
8 T. Bene 55, A. Plá
9 Acafre 55, E. Jara
10 P. Rouge 55, H. Nis
11 S. Philip 55, H. Costantino
12 Entrerriano 55, O. Dominguez

8ª Carrera — A las 19.25
Pr. Dearman — 2200 mts.
(2ª doble especial)
1 Veraguense 56, O. Mansilla
2 Lalo 56, G. Rizzi
3 F. Eyes 56, H. Artigas
4 Alick 56, H. Costantino
5 Amadeo 56, A. Etchart
6 Loch 56, V. Centeno
7 Verdin 56, O. Tévez
8 P. Jota 56, G. Pereyra
9 Cautivador 56, V. Sabín
10 Leleque 56, D. Verón
11 Sabalero 56, E. Liceri
12 Torontel 56, R. Tavella
13 Vaticinio 56, A. Plá
14 Ramounty 56, V. Sanguinetti

9ª Carrera — A las 20.15
Pr. Ranthos — 1100 mts.
(1ª doble final)
1 Katimaro 56, V. Aguirre
2 Morón 56, J. Estepo
3 Dinar 56, A. Sánchez
4 Engañador 56, O. Zapata
5 Quiberon 56, H. Artigas
6 Cerikos 56, J. Bretón
7 Torbay 56, E. Jara
8 Tirolés 56, C. Ferreira
9 Lariat 56, A. Etchart
10 R. Track 56, J. Fajardo
11 Render 56, A. de Arriba
12 Bucanero 56, V. Centeno
13 Orgullo 56, J. Srur
14 Corlecne 56, J. Valdivieso

10ª Carrera — A las 21.10
Pr. Locomotor — 2200 mts.
(2ª doble final)
1 B. Melody 54, V. Sanguinetti
2 Bocado 57, O. Zapata
3 P. Son 54, L. Zárate
4 G. Gordon 57, E. Jara
5 Honk 54, H. Costantino
6 Tenacito 57, A. Etchart
7 Adolphe 54, M. González
8 Redome 54, L. Pedrozo
9 Le Good 57, D. Torrilla
10 Misivo 57, R. Comas
11 Azcarideo 57, O. Domínguez
12 Batidor 57, J. Figueroa
13 Salvamento 54, J. Valdivieso

NUEVAMENTE EN EL REINADO DE LA NOCHE DE BS. AS.
TAP-ROOM
GRATISIMA COMPAÑIA
AGÜERO 726
B.M.H. PUB

LEORAMA

por LEO VANES

WALTER

Walter Vidarte, incorporando al personaje del padre, en la obra de **Guillermo Gentile** "Hablemos a calzón quitado", allá en Madrid. Además de estos dos actores, la obra tenía en su versión madrileña otro actor más haciendo el revolucionario y se le agregó un cuarto personaje femenino. Las críticas fueron bonísimas, tanto para la pieza como para quienes la interpretan. Pero, parece que será solo un suceso de estima, ya que el público no respondería como se esperaba. Y eso que la obra fue traducida del "argentino" al "español". Anteriormente la había hecho en Barcelona, **Antonio Gariza**, en el personaje que **Juan Carlos Pupo** había creado en Buenos Aires y **Walter Vidarte** en Madrid.

SHEILAH

Se llama **Sheilah Graham**, fue durante años una columnista de Hollywood. Además de amante de **Scott Fitzgerald** —el autor de "El gran Gastby" y otras novelas famosas—. Precisamente basada en esos amores, **Sheilah** escribió un libro titulado: "Amante infiel", que fue llevado al cine hace unos años, con **Deborah Kerr y Gregory Peck**. Ahora la ex periodista, acaba de sacar un nuevo libro, el mismo se titula: "Como casarse super-rica". En el mismo expresa que en su vida "los hombres que amé han sido mi problema". Pues ocurre, que desde que el mundo es mundo, el amor siempre fue y será, un dulce y encantador problema...

ETHEL

Me contaban que van a filmar "TaBaRis", con libro de **José Dominiani**, que no es un filme musical, sino una pintura de un momento del país, que ocurre dentro de ese desaparecido cabaret, que ostentaba el "slogan" de: "El cabaret más famoso de Sudamérica", según pude leer en programas de la época que me mostraron. La acción ocurre en los finales de los años treinta. Y hay una mujer que es un poco, la reina del show de TaBaRis, y pensé que **Ethel Rojo**, tiene el tipo y el porte justo para hacerlo. Porque viendo los programas, uno ve qué luminarias de ese momento, en la pista de TaBaRis, fueron: **Mapy Cortez, María Antinea**, además de estrellas francesas y norteamericanas. ¿Dónde reconstruirán el TaBaRis? Porque en la actualidad, no hay salas en Baires, que tengan el lujo y despliegue, que al menos por fotografías, se vé tuvo ese sitio, que me dicen fue famosísimo de la noche de Buenos Aires.

TIBURON

Hace un tiempo que vienen ocurriendo las mismas cosas. Antes que se estrenara "Infierno en la torre", se dio "El coloso en llamas" que utilizaba la idea de la primera. Antes que "Terremoto" se vio "El hundimiento del Japón" donde también ocurría lo mismo. Después vino el caso de "la segunda película de **"Bruce Lee"**, para aprovechar el éxito de "Operación Dragón", se reunieron dos episodios de TV, con **Bruce Lee** —el astro del karate que murió hace unos pocos años—; y la cosa continúa. Porque hay gente que me escribe y me cuenta que fue a ver un filme sobre tiburones, pensando que se trataba de "Tiburón" (Jaws), la película que hizo nacer en todo el mundo una verdadera epidemia de tiburonitis. Este "Tiburón" (Jaws), aún no se dio en forma oficial en nuestro medio.

AL FINAL, BERGMAN ERA NOMAS INOCENTE

ESTOCOLMO, 25 (DPA). — La fiscalía anuló la denuncia judicial por fraude fiscal formulada el pasado mes de enero contra el famoso director de cine sueco Ingmar Bergman, a quien se imputaba haber ocultado en la declaración de renta correspondiente a 1971 ingresos por un monto de medio millón de coronas (120.000 dólares).

El fiscal, Anders Nordenadler, declaró que, tras las averiguaciones pertinentes, quedó aclarado que Bergman no cometió fraude fiscal, ni ese año ni en los siguientes.

El famoso realizador sueco fue arrestado por la policía el pasado 30 de enero, en Estocolmo, cuando dirigía el ensayo de una obra teatral. Bergman, **que siempre negó haber cometido fraude fiscal**, sufrió un colapso nervioso y fue tratado durante varias semanas en una clínica. Días atrás dejó su internación, pero no se lo vio totalmente recuperado, y no se pudo establecer si por decisión propia o de sus contratantes, se anuló la puesta escénica que estaba realizando y la filmación que preparaba.

GREGORY PECK SERA MCARTHUR EN CINE

Dos noticias realmente significativas tuvieron origen en las últimas horas en Hollywood, y ambas atañen a nuevas filmaciones. Por una se supo que será finalmente Gregory Peck quien interprete el papel del general Douglas McArthur en la película que se va a hacer en torno del vencedor del Pacífico en la Segunda Guerra Mundial. El relato, que comenzará a rodarse en junio próximo, se titulará simplemente **"McArthur"**.

En cuanto a la otra novedad cinematográfica hollywoodense es la realización de la segunda parte de "El exorcista", conmocionante y exitosa obra que un par de años atrás filmó William Friedkin. La secuela se denominará "El exorcista hereje", y la dirección correrá por cuenta del inglés John Boorman, no habiéndose resuelto todavía quiénes asumirán los "roles" protagónicos de la historia.

Desde ya se descuenta que este filme tendrá una gran aceptación en el mundo entero, especialmente después de las recaudaciones logradas con la primera producción.

TRUFFAUT recurre a la pureza de la niñez.

FILM CON INSOLITO "CAST": 200 CHICOS

PARIS, 25 (ANSA). — Doscientos chicos, entre 2 y 14 años, son los actores principales del nuevo filme de François Truffaut que será estrenado en breve en Francia con el título de "Argent de poche", del que se están ocupando ampliamente ya diarios, radio y televisión, cuya curiosidad se despertó frente al insólito "cast".

♦ NO ES UN PASO ATRAS

"Se trata de la tentativa de hacer un relato humanista o, mejor dicho, narrar la historia de nuestra sociedad, vista a través de los ojos de la niñez. No es un paso hacia atrás, sino una valiente zambullida hacia un porvenir mejor", expresó Truffaut.

El realizador francés dijo que "Argent de poche" no es una película para ganar dinero, y que en buena parte él mismo financió la producción.

Filmada durante dos meses, julio y agosto del año pasado, el filme no tiene una verdadera trama. El objetivo sigue la vida diaria de 200 chicos de distintas edades y a través de episodios o flashes muestra algunos aspectos, en su mayoría divertidos, de la jornada de los insólitos actores.

♦ MUCHO "CHICLET"

"Para rodar la película se necesitó mucha paciencia y una cantidad gigante de «chiclet» para distribuir entre mis actores —precisó Truffaut— porque no quería enseñar nada a nadie... Puse solamente en práctica una idea mía. Hoy hay que hacer cine solamente por dos razones: o por la alegría de hacerlo o por la angustia de no haberlo hecho. «Argent de poche» pertenece a la primera categoría: dicha, al estado puro".

♦ RECIEN PREMIADO

El realizador de "Los 400 golpes" acaba de ganar por segunda vez el premio Louis Lumiére, máxima distinción de la cinematografía francesa por "La historia de Adele H". Este lauro ya lo había obtenido tiempo atrás por su obra "Besos robados".

DRAMATICO SUSPENSO A 245 KM. POR HORA

Protagonista de una película que veremos pronto, es el famoso "Tren Bala", nombre con el que se conoce a los súperexpresos que hacen el trayecto Tokio y Kakata, Byushu (1200 km.) alcanzando una velocidad de 245 kilómetros por hora. El relato comienza con un llamado telefónico informando que explosivos especiales han sido depositados en el Tren Bala "Hikari 10", que acaba de partir de Tokio con 1.500 pasajeros a bordo. A tiempo que se desarrollan las febriles actividades de los delincuentes, que exigen cinco millones de dólares para desactivar el mecanismo, entran en juego los intereses de la empresa y la actitud del gobierno.

Los criminales advierten que las bombas estallarán automáticamente si la velocidad del tren se reduce por debajo de los 80 kilómetros por hora, para lo cual detonan una bomba que han colocado en un tren local. La teoría de los investigadores es que el promotor del atentado es el propietario de una pequeña línea ferroviaria que fuera desplazada ante la popularidad del "Tren Bala". Policía y ferrocarril organizan una investigación conjunta. Puesto que el tren no puede detenerse en las estaciones, para mantener la velocidad impuesta, los pasajeros están desesperados de pánico. Filmando el tren en marcha se trata de averiguar dónde están ubicados los explosivos...

♦ ANTAGONISMO

Pronto hace crisis el antagonismo entre la policía —demasiado ansiosa por arrestar— y las autoridades del ferrocarril, que tratan de salvar las vidas de los pasajeros a cualquier precio. Las relaciones entre ambas partes, ya exasperadas y muy violentas, llegan a su clímax cuando, habiendo decidido el ferrocarril entregar el rescate se dispone el cruce instantáneo de dos "Trenes Bala", intercambiando cada una la línea del otro...

Esta historia de angustiante suspenso llegará a nuestras pantallas con el título de "Pánico en el Tren Bala".

PALABRAS CRUZADAS

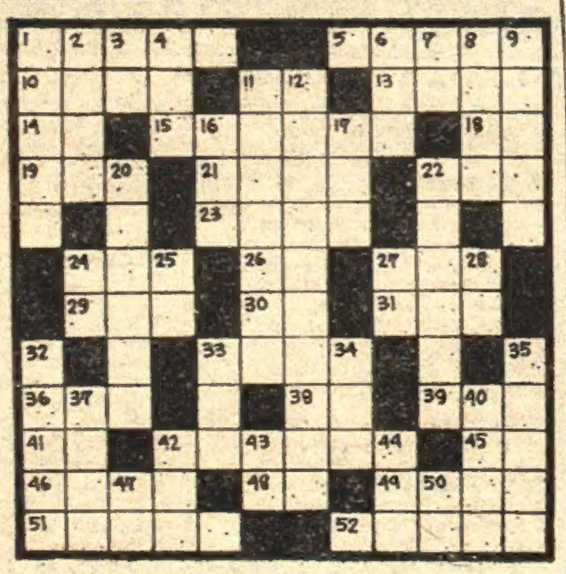

Horizontales

1) Molusco; 5) Cocinero francés del príncipe de Condé; 10) Plaza donde se lidia; 11) Iniciales de Antonio Coston; periodista portorriqueño (1854-1913); 13) Ciervo; 14) Interjección que denota cansancio; 15) Remata en dientecillos; 18) Pronombre personal; 19) Americanismo por estaca; 21) Ciudad de Japón; 22) Planta tuberculosa comestible de los Andes; 23) Situado o fundado; 24) Oficial del ejército turco; 26) Forma del pronombre tú en los casos oblicuos del singular; 27) Movimiento convulsivo; 29) Extensión de agua salada; 30) Iniciales de Ujfalvy Carlos, orientalista austríaco (1842-1904); 31) Práctica general de una cosa; 33) Aversión; 36) Nombre de mujer; 38) Consonante repetida; 39) Indios; 41) Negación; 42) Aldehído fórmico; 45) Esencia o naturaleza; 46) Redondez o círculo; 48) Inic - El Oro, Prov. del Ecuador; 49) Ciudad de Italia; 51) Aparato portátil, para sacar fotos; 52) Lipias.

Verticales

1) Arbol de la calaba; 2) Canapé; 3) Iniciales de Texto Sagrado; 4) Rada; 6) Círculo de hierro; 7) Infusión; 8) Séptimo patriarca;) Embozar; 11) Idoneidad; 12) Calidad de castizo; 16) Especie de chacó pequeño; 17) Dedos; 20) Puerto del Japón al N.O. de Nijson; 22) Prelado superior; 24) Siglos de Ante Meridiano; 25) Terminación verbal; 27) Pronombre personal de 2ª persona singular; 28) Preposición equivalente a con; 32) Hijo de Caín; 33) Organo de la vista; 34) Cuadrúpedo de los países fríos; 35) Planta parecida al groselliro; 37) Natural de Marruecos; 40) Limpia y pura; 42) Sin belleza; 44) Acusativo, pronombre personal de 3ª persona; 47) Iniciales de Borlenu-Despreauy, poeta francés (1636-1711); 50) Forma reflexiva del pronombre personal.

(Solución del problema anterior)

CALIGULA, TEMA DE UNA PELICULA

LONDRES, 25 (ANSA). — Lina Wertmüller dirigiría un filme sobre Calígula, con guión de Gore Vidal e interpretado por Malcolm McDowell. Por ahora, sin embargo, la única cosa segura de la película es el nombre del protagonista. La principal figura femenina podría ser Claire Bloom. El productor, Bob Guccione, debe decidir entre Lina Wertmüller y otro director italiano, pero se afirma que optaría por la primera.

Siete millones de dólares es el presupuesto básico para financiar este relato histórico. Sería rodado en 14 semanas en Italia, Rumania y, posiblemente, Yugoslavia.

Guccione promete que su obra será tan trascendente para la historia del cine como lo fue "El ciudadano", de Orson Welles. El productor dijo también que su película será fiel a la realidad histórica, habiéndose basado Vidal para su guión en la traducción hecha por Robert Graves de los textos de Svetonio y Tácito.

El filme se titulará "Gore Vidal's Calígula". Franco Rossellini será el director de producción y Jack Silverman participará como productor ejecutivo para la Penthouse Wideworld Productions.

Este sello, que debuta en la producción fílmica, financiará luego otras cuatro a seis películas importantes durante el año. Penthouse es, fundamentalmente, una casa editorial.

BRILLA OTRA VEZ ROSITA QUINTANA

Notable suceso vuelve a obtener en México, ahora cantando pura y exclusivamente tangos, nuestra compatriota Rosita Quintana, una figura de exitosa y prolongada trayectoria no solo en tierra azteca, sino también en todo el continente.

La Quintana, que está actuando en uno de los principales centros nocturnos de la capital mexicana, prepara entretanto su debut en un espectáculo de revistas así como su 17º L.P.

También se habla de su "rentrée" cinematográfica, y resulta interesante acotar al respecto que, en los estudios aztecas, Rosita lleva ya rodadas nada menos que 56 películas.

USTED Y LOS ASTROS

ACUARIO
(21 de enero al 20 de febrero)

Buena predisposición para su trabajo. En amor, se aclaran dudas. Colabore con familiares en tareas. Salud.

PISCIS
(21 de febrero al 20 de marzo)

Buen día para activar asuntos de trabajo. En amor, cuidado con los celos. Se aleja un malestar por la salud.

ARIES
(21 de marzo al 20 de abril)

Active asunto de trabajo, de su actitud depende el éxito. En amor, gratos momentos. Cuidado con la salud.

TAURO
(21 de abril al 22 de mayo)

Satisfacciones en su trabajo, sus ideas encuentran eco. En amor, todo continúa igual. Alegría en el hogar.

GEMINIS
(23 de mayo al 21 de junio)

Se confirma asunto de trabajo, obre sin temor. En el amor, de usted depende el éxito. Encuentro con amigo.

CANCER
(22 de junio al 21 de julio)

No permita retrasos en asuntos de trabajo. En amor, oportunidad esperada. Colaboración de amigo en plan.

LEO
(22 de julio al 21 de agosto)

Buen día en su trabajo, salen tareas atrasadas. En el amor, nada nuevo, sepa esperar. Salud y azar, bien.

VIRGO
(22 de agosto al 22 de set'bre)

Noticia o encuentro lo pondrán en vías de adelantos de trabajo. En amor, buenos momentos. Evite el azar.

LIBRA
(23 de set'bre al 23 de octubre)

Es el momento de poner en práctica plan de trabajo. En amor, todo marcha bien. Active tareas en el hogar.

ESCORPIO
(24 de octubre al 21 de nov'bre)

Altibajos en su trabajo, actúe con prudencia. En amor, se aclaran dudas. Apoyo de familiares en sus proyectos.

SAGITARIO
(22 de nov'bre al 21 de dic'bre)

No dé importancia a retraso en plan de trabajo. En amor, se aclaran dudas. Evite las discusiones con familiares.

CAPRICORNIO
(22 de dic'bre al 20 de enero)

Se confirma asunto de trabajo, las ganancias llegan más adelante. En amor, todo continúa bien. No juegue.

ESPECTACULOS

Informes y programaciones dirigirse exclusivamente a: COPY-CLUB S.R.L., Av. Córdoba 669, piso 15, tel. 32-9605/9728

TEATROS

★ ASTROS - Corrientes 746
T. E. 45-5441
HOY 21 y 23
La primera revista política
ALFREDO BARBIERI ● DON PELELE
JUAN CARLOS CALABRO
ENTRE JULEPE Y JULEPE LLEGAREMOS AL 77 . . .
PATRICIA DALL ● NURI CID
Ulises Dumont, Carlos Moreno, Mario Fortuna, Verónica Lange, Susana Quinteros, Mónica Escudero, Petty Castillo y gran elenco. (Prohib. m. 18 a.). Localidades con 5 días de anticipación.

AVENIDA, Av. de Mayo 1222, 38-2295. Hoy 22 hs.
MOLINOS DE VIENTO y GIGANTES Y CABEZUDOS
Mañana: La montería. Miércoles $ 100.

BLANCA PODESTA, Corrientes 1283, 35-2592. Hoy 22 hs.
Thelma Biral en:
COQUELUCHE
Gran elenco. Miérc. reb. 50 %.

CHACABUCO (San Telmo), Chacabuco 947, 27-6819.
LA COCINA
4ª temporada, de Arnold Wesker. Dir.: J. Hacker. Martes y domingos 50 %. Martes a viernes: 22 hs. Sáb.: 21 y 23 hs. Domingos: 21 hs.

COMICO, Corrientes 1280, 35-2108. Sábado a las 20,30, 23 y 1,15 rs.: Carlos A. Petit presenta a:
RICARDO ESPALTER
ENRIQUE ALMADA
ANDRES REDONDO
BERUGO CARAMBULA en:
EL GRAN CAMBIO
con Mirta Amat, Lynn Alison, Kabam Diminicow, Reina Heech y el Malón Ballet, con la presentación en revista de la escultural: ADRIANA AGUIRRE

DEL CENTRO, Sarmiento 1249, Tel. 35-9763. Hoy 22 hs.
ESPERANDO LA CARROZA
de Jacobo Langsner. Dir.: Villanueva Cosse. Platea: $ 50.

DEL GLOBO, M. I. de Alvear 1155, 41-8351. Hoy 21,45 hs.
Carlos A. Petit presenta:
BURBUJEANTE
con Ana M. Campoy, J. Cibrián y P. Cibrián. Espectáculo cómico musical.

EL NACIONAL, C'tes 960, 45-7800.
EDDA DIAZ
Chiquita como soy, de Edda Díaz y P. Gilbert. Jueves a domingo, 22 hs. Sáb. 21 y 23 hs. Viernes 22.30 hs. (Apta).

ESTRELLAS - Riobamba 280
T. E. 46-6759
* * *
HOY 22.30
BEATRIZ BONNET
SUSANA FREYRE en:
MATRIMONIOS AL DESNUDO
JUAN CARLOS PUPPO - JULIO LOPEZ y PEPE NOVOA, con: ALEJANDRA DA PASSANO
* * *
HOY 22.30
CIPE LINCOVSKY
en
"GRACIAS"
* * *
HOY 22.30
LOS COMEDIANTES DE SAN TELMO PRESENTAN
ORQUESTA DE SEÑORITAS
* * *
VIERNES DEBUT
ANTONIO GASALLA
EN
"GASALLA FOR EXPORT"
Con gran elenco y la reaparición teatral de
AMELITA VARGAS

FLORIDA, Florida 165 (Galería Güemes), 30-5360. La más divertida revista del momento:
LA MAGIA DEL STRIP-TEASE
Con las vedettes del Florida y grandes atracciones. Cont. lunes a jueves, de 13 a 21 hs. Viernes, de 13 a 23 hs. Sáb. de 18 a 1.30 hs.

JARDINES DEL MUSEO LARRETA, Cuba y Juramento, 73-4010. De Calderón de la Barca:
LA DAMA DUENDE
Direc.: Julio Baccaro. Martes a domingos: 22 hs.

MAIPO, Esmeralda 443, 392-4882. Hoy 21 y 23 hs.
LOS VERDES ESTAN EN EL MAIPO
con Javier Portales, Mimí Pons, Norma Pons, Tristán, Mario Sánchez, Pedro Sombra, A. Irizar, M. Jordán, Guadalupe y Peggy Sol. (Ph.m.16a.). Dir.: G. Sofovich.

MUNIC. E. S. DISCEPOLO, Corrientes 1659, 46-6076. Viernes 26 a las 21 hs. Debut:
EL CONDE DE LUXEMBURGO
Opereta de Franz Lehar. Versión castellana. Solistas, coro y orquesta del T. Colón. Precios populares.

MUSEO LARRETA, Obligado 2155, 73-4040. Patio del Naranjo. Aclamado por la crítica.
José María Vilches en:
EL BULULU
Hoy 20.30 hs.

PETIT TABARIS, Ctes. 827, 392-6694. Paco Parra presenta:
S E X Y E N H I - F I
Con M. Maciel, N. Villafañe, E. Fanny, M. Ingrid Mayer, P. Ricci, M. Rosa Elizabeth, A. Nobel y El mago Topin; R. Rey, C. Romero, Los del Cerrillo, Suzzane Richard y el caballero del tango, Juancito Díaz.

POPULAR DE LA CIUDAD, Corrientes 3671, 71-6671. Canto general de:
PABLO NERUDA
con V. Lago, R. Giovine, O. Lovero, V. H. Vieyra. Percusión: J. Roldán. Jueves a sábados: 22 hs. Domingos: 21 hs.

REGINA, Santa Fe 1235, 41-5709. Hoy 21,30 hs.
Federico Luppi y Haydée Padilla en:
EL GRAN DESCHAVE
Dir.: Carlos Gandolfo.

SANTA MARIA, Montevideo 842, 42-7311. Henny Trayles y Ricardo Talesnik en:
EL CHUCHO
(Una historia musical)
Hoy 22 hs.

VARIEDADES

LUNA PARK, Ctes. 99, 31-5100/1900, 32-2135/2538. Combate cat. liviano: Miguel O. Maldonado (cordobés) 6º Ranking argentino vs. Armando Bustos (santafecino) 9º ranking argentino. A 10 rounds y preliminares. Especial $ 70.

CAFES-CONCERT

ALVEAR MUSIC HALL, M. T. de Alvear 1252, 42-6124. Presenta a Gracie'a Amor en:
THE ROBOT STRIP 76
Erotique show, Ballet. Atracciones. (P|m|18). Refrigeración. Martes a domingos: 21,30 y 23,15 hs. Sábado también trasnoche: 1 15 h.

MARGARITA XIRGU, Chacabuco 675, 26-8358, 2º año consecutivo. Despedida del público argentino. Carlos Perciavalle en:
UNO A QUERER
Martes a jueves: 21.30 hs. Viernes y sábados: 21 y 0.30 hs. Boletería desde las 11 hs.

CINES

ABC, Esmeralda 506, 392-9506. Refrig. Cont. de 10 a 3 hs. En escena: Románticas y arrebatadoras, nuestras chicas dan la hora. En pantalla: Los que llegan con la noche. Viernes y sábados Trasnoche. (Ph.m.18a.).

ADAN, Corrientes 959, 392-3546. A las 13, 15, 17, 19,5, 21,10, 23,15:
PERFUME DE MUJER
Con V. Gassman y A. Belli. A las 14.40, 16.40, 18.45, 20.50 y 22.55: Noticiero.

ALFA, Lavalle 842, 392-3114. 13, 15, 17,5, 19,10, 21,15 y 23,20: Bud Spencer y Terence Hill en: TRINITY EL CORSARIO NEGRO (Apta). 14.40, 16.45, 18.50, 20.56 y 23 horas: Not. Sáb. Trasnoche.

ALFIL, El candidato. (p|m|14).

AMBASSADOR, Rojo profundo. (p. men. 18).

AMERICA, El pasajero. (P|m|14).

ARTE, Diag. Norte 1156, 35-7934. Refrig. 14, 15.50, 17.45, 19.40, 21.30 y 23.25 hs.:
EL VOLAR ES PARA LOS PAJAROS
R. Altman. (p|m|18). Mañana: Permiso de amor hasta medianoche. Platea $ 40.

ATLAS, La última nieve de primavera. (P|m|14).

AUDITORIO KRAFT, Florida 683, 392-2775. Refrig. S|n. 13,35, 15.55, 18,15, 20.40 y 23 hs.:
CUANDO ES PRECISO SER HOMBRE
con Candice Bergen y Donald Pleasance. (P|m|18). 13,20, 15.40, 18, 20,25, 22.45 hs.: Noticiero. Sábado trasnoche: 1 hora.

AVENIDA, Avenida de Mayo 675. Cont. Refrig. 11, 14.10, 17.35, 21 hs.: Eran diez indiecitos. A las 14.40, 16,5, 19.30 y 22.55 hs.: Adorado John. (p|m|18).

BETA, Lavalle 925, Telef. 35-1850. A las 14,15, 17, 19.45 y 22,25 hs.
TERREMOTO
con Ch. Heston, A. Gardner y G. Kennedy. (p.m|18a.)

BIARRITZ, La última noche de B. Grushenko. (P|m|14).

BROADWAY, El pasajero. (P|m|14).

CALLAO, Rojo profundo (p|m|14).

CAPITOL, La amante del gangster. (P|m|18).

CERVANTES, Belgrano 1820, 38-2698. Cont. A las 16,5, 19.40 y 23,15 hs.: El gordo de América, Jorge Porcel. 14.15, 17.40 y 21.15 hs.: Triángulo de cuatro, Thelma Biral.

CINEMA UNO, El regreso de la pantera rosa. (Apta).

CINEMATECA, Sarm. 2255, 48-2170, 2170, Refrig. 15, 19 y 23 hs.: San Francisco. A las 17 y 21 hs.: King Kong.

COSMOS 70, Av. Corrientes 2046, 49-0862. A las 14.5, 17, 19.10, 21.20 y 23.30 hs.:
BALLET BOLSHOI
(El gran ballet)
El célebre conjunto en "Bolero", de Ravel y otras famosas creaciones. A las 14.15, 16.20, 18.30, 20.40 y 22.50 hs.: Varieté. (Apta).

EMPIRE 74 H. Yrigoyen 1934 47-8770. Platea $ 56. A las 14.20, 16.15, 18, 19.45, 21.30 y 23.15 hs.: La obra maestra de I. Bergman, premiada con el Oscar de Hollywood:
CUANDO HUYE EL DIA
(P|m|18). I. Thullin. Notic.

FERROCINE RETIRO, Est. Bme Mitre. Final andenes 1, 2 y 3. Cont. dde. 7 hs. hasta 6 hs. Super gran festival de Isabel Sarli. Intimidades de una cualquiera; El sexo y el amor; Furia infernal.

GAUMONT, Vacaciones en Rusia. (Apta).

GLORIA, Av. de Mayo 1225, 38-6966. Malvaloca y Suspiros de España. (Apta). Platea $ 80. Lunes a miércoles $ 40.

GRAN MITRE, Bmé. Mitre 1332, 38-5430. A las 15.45, 19.20 y 22.55:
PRIMERA PLANA
con Jack Lemmon. 14.10, 17.45 y 21.10 hs.:
5 LOCOS DE FIESTA
(Apta).

G. REX, La amante del gangster (P|m|18).

G. SPLENDID, Alicia ya no vive aquí. (p|m|18).

IDEAL, Alicia ya no vive aquí. (p|m|18).

IGUAZU, Lavalle 940, 392-4431. A las 13,25, 15.15, 17.10, 19,10, 21,10 y 23,10 hs.: Veronique Vendell (Reina del Strep-Tease de París) y Gunther Frilm (El Alain Delon alemán) en:
SOCORRO, ME PERSIGUE UNA VIRGEN
(p|m|18) en colores, la película más audaz de todos los tiempos. 14,55, 16.50, 18,50, 20,50 y 22 hs.: Noticiero. Sábado trasn.: 1,30 hs.

LIBERTADOR, Ce'tes. 1334, 40-7443. 13, 15,25, 17,55, 20.25, 22,55 hs.
A PLENO SOL
Alain Delon, M. Laforet, M. Ronet. A las 15,10, 17.40, 20.10, 22.40 hs.: Noticiero. Sábado Trasnoche: 1,15 hs. (p|m|14).

LOIRE, Corrientes 1524, 49-1900. Refrig. 14.10, 16, 18,20, 20,40 y 23 hs. Para horrorizarse entre carcajadas en la genial creación de Mel Brooks:
EL JOVEN FRANKENSTEIN
con Gene Wildes, ePter Boyle y la participación especial de Gene Hackman. Sábado trasnoche: 1 h.

LORANGE, Corrientes 1372, 45-7386. Importante estreno para adultos solamente. 14, 16,15, 18,35, 20.55, 23,15 hs.: Lección suprema sobre el arte de seducir con Jean Louis Trintignant, Romy Schneider, Jane Birkin, Florinda Bolkan, Jean Pierre Cassel en:
EL CORDERO ENARDECIDO
(m|m|18). Un film de Michel Deville. Música: Saint Saens. Notic.: 15,50, 18.15, 20,35 y 22.50 hs. Sáb. Trasn.: 1,15 hs. Próx. Estr.: La C.I.A. al desnudo: 3 días del cóndor, con Robert Redford.

LORCA, Corrientes 1428, 40-5017. 13, 14.30, 16,15, 18, 19,50, 21,40, 23.30 y Sáb. Trasn. 1.10 hs.:
RECUERDOS DEL FUTURO
(Apta). Copia nueva. 16, 17.45, 19.30, 21.20 y 23.10 hs.: Notic.

LORENA, Corrientes 1551, 46-7501. Espectacular estreno. 13,40, 15,55, 18,20, 20,45 y 23.10 hs.: Violenta cacería humana que deja sin aliento al espectador con la actuación memorable de Gene Hackman:
CONTACTO EN FRANCIA Nº 2
Un film de John Frankenheimer. Noticiero: 15,35, 18, 20.25, 22,50 hs. Sábado trasnoche: 1,15 hs.

LOS ANGELES, Ctes. 1740, 45-2405. Primera sala del mundo consagrada a
WALT DISNEY
Dibujos animados hablados en castellano. 13.40, 16, 18, 20.10 y 22.15: El señor sapo. A las 14.35, 16.40, 18.45, 20.50 y 22.50 horas:
DUMBO
del genio de Walt Disney.

LOSUAR, Corrientes 1743, 40-6100. Significativo estreno. 13,25, 15,15, 17,10, 19,15, 21,20 y 23 hs.: Dispuesto a todo, asesinar, mentir, traicionar, con tal de satisfacer sus ambiciones personales. Un film de Kirk Douglas.
LOS JUSTICIEROS DEL OESTE
(p|m|18) con Kirk Douglas, Bruce Dern. Noticiero: 15, 16,50, 18,50, 21 y 23 hs.; Sáb. Trasnoche: 1,10 hs. Próx.: El profesor erótico.

LUXOR, El cordero enardecido. (p|m|18).

MAJESTIC, Pueyrredón 230, 87-9636. Pl. $ 120. Cont. 14 a 0.30 hs. 14, 17.30, 21 hs.: La bofetada, con Lino Ventura y Anni Girardot. 15,50, 19,20, 22.55 hs.: Como un tarro de frutillas, con Jean Claude Brialy. Sábado 0.50 hs.: Monterrey Pop. Lun. a miérc. precios rebajados.

METRO, Cerrito 570, 35-4219. A las 14.43, 16.46, 18.56, 21.04 y 23.15 hs.:
LOS JUSTICIEROS DEL OESTE
con Kirk Douglas, Bruce Dern, Bo Hopkins, James Stacy, Alfonso Arau. Una historia del legendario oeste totalmente diferente. Con música del famoso Maurice Jarre. A las 14.15, 16.20, 18.28, 20.36, y 22.47 hs.: Noticiero. Sábado trasnoche a las 1.15 hora.

METROPOLITAN, No es bueno que el hombre esté solo. (p|m|18).

MONUMENTAL, Lavalle 780, 392-4815. 13,25, 15.45, 18.10, 20.35 y 23 hs.: Gene Hackman, Fernando Rey, Bernard Bresson en:
CONTACTO EN FRANCIA Nº 2
(Ph.m.18a.). 13.10, 15.30, 17.55, 20.20 y 22.45: Not. Sáb.: Trasn. 1.15 hs.

MULTICINE, Galería Corrientes Angosta, Corrientes 753, 392-4478. Refrig. Microcine 1: Concierto para Bangladesh. (Apta). Microcine 2: Festival de dibujos animados. (Apta). La comedia de la vida. (Apta). Microcine 3: Tiempos modernos. (Apta). Microcine 4: Mi vida es mi vida. (P|m|18). Microcine 5: Fritz, el gato. (P. m.18).

OCEAN, Proy. aniquilación (p|m|18).

OPERA, Inf. en la torre (p|m|18).

PARIS, Lavalle 769, 392-2016. A las 13,30, 16,50, 20,10, 23.30 hs.: Escalera de caracol, con Jacqueline Bisset, Christopher Plumer. A las 15,5, 18,25, 21,45 hs.: El conde drácula, Christopher Lee, Herbert Lom. (p|m|14). Sábado Trasn.: 1,15 hs.: Escalera de caracol.

PLAZA, El último viaje (apta).

PARAMOUNT, Lavalle 845, 392-9389. 13,25, 15.50, 18.15, 20.45 y 23.15 hs.
A PLENO SOL
Alain Delon, M. Laforet, M. Ronet. A las 13, 15,25, 17,50, 20,20 y 22,50 hs.: Noticiero. Sábado Trasnoche: 1,30 hs. (p|m|14).

PREMIER, Rojo profundo. (p|m|18).

REAL, Mi adorado Benji (Apta).

ROSE MARIE, Ctes. 780, 45-6448. 14, 17.10, 20.20 y 23.20 hs.: Los gloriosos bastardos, c. W. Smith; 12.20, 15.30, 18.40 y 21.50: La mandarina, A. Girardot. (P|18).

SANTA FE 1, Santa Fe 1947. Espectacular estreno. 13.40, 16,10, 18,30, 20,50 y 23.10 hs. Violenta cacería humana que deja sin aliento al espectador con la actuación memorable de Gene Hackman:
CONTACTO EN FRANCIA Nº 2
un film de John Frankenheimer. (p|m|18). Not: 15,40, 18.10, 20.30 22,50 hs. Sábado Trasn: 1,15 hs. Próx. Robert Redford en 3 días del cóndor.

SANTA FE 2, Avda. Santa Fe 1947. Importante estreno. 13,20, 15,40, 20,20 y 22.40 hs.: Lección suprema sobre el arte de seducir con Jean Louis Trintignant, Romy Schneider, Jane Birkin, Florina Bolkan, Jean Pierre Cassel en:
EL CORDERO ENARDECIDO
(P|m|18). Un filme de Michel Devilla. Música: Saint Saens. Notic. 15,20, 17.40, 20, 22.20 hs. Sábado trasn. 1h. Próx.: Conducta indecorosa.

SARMIENTO, El gordo de América. (p|m|18).

S. LAVALLE, Lavalle 921, 35-0235. Cont. 12.35 hs. Platea $ 100. 14.30, 18.40 y 22.50 hs.: El archivo de Odessa, Maximilian Schell. 12.45, 16.50 y 21 hs.: Flor de cactus, Walter Matthau. (P|m|14).

STUDIO, Santa Fe 2541, 821-5845. Unicamente en esta sala. 14, 16, 18.20, 20.35 y 22.50 hs.: Homenaje a Luchino Visconti, recientemente fallecido:
MUERTE EN VENECIA
(P|m|18). Con Dirk Bogarde, Silvana Mangano. Gran premio en el Fest. de Cannes. Sáb. trasn. 1 h.: Rock-horror en: Un fantasma en el paraíso.

SUIPACHA, Suipacha 443, 392-1195. Cont. 13 hs. A las 13, 15, 17, 19, 21 y 23 hs.:
LA AVENTURA DEL POSEIDON
18.45, 20.45 y 22.45 hs.: Noticiero. Sábado trasnoche: Busco mi destino. 3er. año consecutivo.

TROCADERO, Lavalle 820, 392-1455. A las 13 14.45, 18.45, 20.45 y 22.45 hs.: Varied. A las 13.10, 15.10, 17.10, 19.10, 21.10 y 23.10 hs.: La comedia más picaresca de todos los tiempos:
.. CAMA CON MUSICA
con Ole Soltoft. Sáb. trasn. (P|18).

CINES DE BARRIO
(Por orden alfabético)

ALBERDI, J. B. Alberdi 6165, 68-0496. A las 15, 18.50 y 22.45 hs.: Invasión infernal. 14.50, 18.40 y 22.35 hs.: Notic. A las 16.45 y 20.40 hs.: Una vez no basta. P. m.18).

A. THOMAS, A. Thomas 841, 54-4999. A las 15.10, 18.50 y 22.30 hs.: El gordo de América, con Jorge Porcel. 16.50 y 20.40 hs.: Triángulo de cuatro. (P|m|18).

ARGOS, Alicia ya no vive aquí. Dinero sangriento.

ATALAYA, Córdoba 4633, 773-0700. 16.5, 19.20 y 22.45: La última nieve de primavera, R. Cestie; 14.30, 17.40 y 21: La otra cara del padrino. (Apta).

BELGRANO, Cabildo 2356, 73-5691. A las 16, 19.35 y 23.10 hs.: La última nieve de primavera, Renato Cestie y Agostina Belli. 14.20, 17.40 y 21,15 hs.: La aventura es la aventura, Lino Ventura. (P. m.14). Sáb. trasn.

BUENOS AIRES, Av. del Trabajo 5427, 68-2525. Cont. 14.30, 17.30 y 20.45 hs.: . . . y después los perros. 16, 19.15 y 22.45 hs.: Los gloriosos bastardos.

CABILDO, Cabildo 2347, 73-3852. 14.30, 19 y 23 hs.: Carrera contra el diablo. 16.40 y 20.40 hs.: El joven Frankenstein. (P|m|18). Sábado trasn.: Carrera contra el diablo.

COLISEO, Bonorino 26, 631-6181. 16.5, 19.30 y 23: James Tont Operación D.U.E., L. Buzzanca; 14.30, 17.40 y 21.10 hs.: Trinity, el corsario negro, T Hill. Lun. a miércoles 50%. (Apta).

CONTINENTAL, Carabobo 915, 631-2218. Cont. dde. 14.20 hs.: Juggernaut. Las aventuras de Tom Sawyer. (Apta). Sáb. trasn. Niños $ 50.

CONSTITUCION, Bdo. Irigoyen 1414, 23-0248. Cont. El gordo de América, Jorge Porcel. Triángulo de cuatro.

CUMBRE, G. del Ro 4127, 70-5572. Cont. 14.30 hs. Noticiero, 007 el hombre del revólver de oro, con R. Moore, Matando sin compasión.

CUYO, Boedo 858, 97-6975. Cont. El gordo de América, Jorge Porcel. Triángulo de cuatro, T. Biral. (P|m|18).

DANTE, Alte. Brown 1243, 21-6484. Cont. 14.30 hs. Noticiero. Lawrence de Arabia; Al compás del reloj, Bill Haley. (Apta).

EDEN, Bauness 2506, 51-2135. 16,5, 19.10 y 22.30: Shampoo. 14,20, 17.45 y 20.50 hs.: La muerte hace un chantaje. Platea $ 100. Cont. (P|m|18). Lun. a miérc. 50 %.

EL NILO, Boedo 1063, 97-2984. 15.55, 20.45 hs.: Mandingo. 13.40, 17.50 y 22.50 hs.: Noticiero. 13.50, 18 y 23.5 hs.: Contacto en Francia Nº 2. (P|m|18).

EL PLATA, J. Alberdi 5751, 68-1118. Cont. El gordo de América, Jorge Porcel. Triángulo de cuatro, T. Biral. (P|m|18).

GRAN LINIERS, Av. Gral. Paz 47, 653-2266. A las 15,10, 18.40 y 22.30 hs.: Rojo profundo. 13.40, 17 y 20.45 hs.: Raza de señores. (P. m.18).

GRAN LUGANO, Murguiondo 4062, 601-3457. Continuado. Ringo, el último rebelde. Dios los cría y Ringo los mata. Dyango en duelo a muerte. (P|m|18). Sáb. trasn.: Busco mi destino.

GRAN NORTE, Sta. Fe 3730, 72-8468. A las 14.50, 17, 19, 21 y 23 hs.: Rojo profundo, de Darío Argento, con David Hemmins, C. Calamai. 16.40, 18.45, 20.45 y 22.45 hs.: Not.

GRAN RIVADAVIA, Rivadavia 8636, 60-1356. Cont. dde. 14.30 hs.: Conserje en condominio, con Cantinflas. La reina africana, con H. Bogart. (Apta). Sáb. trasn.: La Betia.

GRAN PRIX, Gaona 3263, 59-2551. Cont. La última nieve de primavera. Crimen en el expreso de Oriente.

GRAN SAN JUAN, San Juan 3246, 97-4293. Un hombre llamado Caballo. Kid Blue no nació para la horca. Encuentro con la playa. Color. (P|m|18).

GRAN SAVOY, Cabildo 2829, 781-6500. Cont. 16.20, 19.45, 23.10 hs.: Trinity, el corsario negro. 14.30, 17,55 y 21,20 hs.: James Tont operación D.U.E. 16,5, 19.30 y 22.55 hs.: Not. (Apta). Sáb. trasn. 1 h.: Trinity, el corsario negro.

LIDO, Cabildo 2241, 701-2996. Cont. 14.30 hs. Not. Los hijos del capitán Grant. La ciudadela de los Robinson.

LOPE DE VEGA, L. de Vega 1744, 567-4313. Cont. 14.40, 18.35 y 22.30 hs.: Invasión infernal, con Bradford Dillman. 16.25 y 20.20 hs.: Una vez no basta, Kirk Douglas. Color. (P|m|18).

LOS ANDES, Boedo 777, 97-4233. La última nieve de primavera. Crimen en el expreso de Oriente. (P|m|14). Color.

LORIA, 14.30, 19.40 hs.: Papá corazón se quiere casar. 16,5, 21,10 hs.: Operación Rosa, Rosa. 17.40 y 22.45 hs.: Not. 17.50 y 23 hs.: Te necesito tanto, amor. (Apta).

MARTIN FIERRO, Av. Gral. Paz 47, 653-2264. 15,30, 19 y 22.30 hs.: La amante del gangster. 14, 17.30 y 21 hs.: Manos sucias sobre la ciudad. (P|m|18).

MIGNON, Juramento 2433, 73-3899. 14,35, 16.40, 18.50, 21 y 23,10 hs.: Proyecto aniquilación, con James Coburn. (P|m|18). 16.15, 18.25, 20.35 y 22.45 hs.: Not. y Var. Sáb. trasn.

MORENO, Rivadavia 5050, 90-4303. La última nieve de primavera. Crimen en el expreso de Oriente. (P|m|14). Color.

N. PALACE, San Juan 2461, 941-1723. 17 y 22.25 hs.: Muerde la baja. 15,20 y 20.50 hs.: La fuga increíble. 13.50 y 19.20 hs.: Qué diablos pasa aquí. (P|m|14).

N. SELECT, San Juan 2540, 941-5908. 17,15, 22.20 hs.: Cantando en la lluvia. 15.40, 20.45 hs.: Las minas del rey Salomón. 14 y 19.5 hs.: Sinfonía mortal. (Apta). Platea $ 80. Niños $ 60.

ODEON, Montiel 160, 641-7673. 14.30, 17.45 y 21 hs.: Trinity, el corsario negro. 16, 19.15 y 22.30 hs.: Not. 16.10, 19.25 y 22.40 hs.: James Tont operación D.U.E. (Apta).

OLAVARRIA, Olavarría 656, 21-0151. Cont. 14.30. 1.30 hs.: La isla del tesoro. 16.10, 21.10 hs.: El regreso del alto rubio. 17.45, 22.45 hs.: El retorno del dragón.

RIALTO, Córdoba 4287, 86-8764. Trinity, el corsario negro, T. Hill y B. Spencer. James Tont, operación D.U.E. (Apta). Lun. a miérc. 50 %. Jueves: El profesor erótico.

PARQUE, Cuenca 3256, 50-4148. Cont. 14.30 hs. Noticiero. Millonarios por una pata, W. Disney. El cazador de galletas.

RIALTO, Córdoba 4287, 86-8764. Te necesito tanto, amor. Papá corazón se quiere casar. (Apta).

RIVAS, Rioja 2054, 91-1841. Cont. dde. 14.30 hs. Noticiero. Una fuga a toda vela. Había una vez un tren. (Apta).

RITZ, Cabildo 685, Tel. 771-0686. 15.40, 19.20, 23.10 hs.: Tommy, de Ken Russell. 14, 17,30, 21,15 hs.: Las doce sillas. (P|m|18). Sábado trasnoche: Woodstock.

ROSEDAL, Serrano 2151, 771-3101. 16, 19.25 y 22.50 hs.: James Tont, operación D.U.E. 15,50, 19,25 y 22.40 hs.: Not. 14.15, 17.40 y 20.40 hs.: Trinity, el corsario negro. (Apta).

SAENZ, Av. Sáenz 449, 91-8455. 14, 19.15 hs.: Buen funeral amigo, yo pago. 15.50, 20.55 hs.: Me siguen llamando Trinity. 17.35, 22.40 hs.: Not. 17.40 y 22.45 hs.: El retorno del dragón. (Apta).

SAN JOSE, Rivadavia 7358, 611-5989. Cont. 13 hs. El conde de Montecristo, Ku-Fu. (Apta).

SAN MARTIN, Rivadavia 7060, 612-5416. Cont. 13.30 hs. Noticiero. En fuga de su destino, E. Presley. 2 valientes contra Kung Fu. Sábado trasnoche.

AUTOCINES

AEREO TODO, Empedrado 2561. (Alt. Av. S. Martín 4200) 50-0735. A las 20.45, 23 y sáb. trasnoche: 1.10 hs.:
EL CORDERO ENARDECIDO
J. L. Trintignant, R. Schneider y J. Birkin. Tec. (p|m|18). 20.30 y 22.45 Noticiero. Lunes a miércoles 50%.

BUENOS AIRES, Gral. Paz entre Constituyentes y Av. del Tejar. 760-3192. A las 20.30, 23.15 y Sáb. 1.30 h.: Gene Hackman, Fernando Rey y Bernard Fresson en: CONTACTO EN FRANCIA Nº 2 P|m|18). A las 20.15, 23 y Sáb. 1,15 h.: Noticiero. Lun. a miérc. prec. reb.

RIO DE LA PLATA, Cdad. Deportiva de Boca, Costanera Sur. A las 20.20, 22.30 hs.: Not. Arg. A las 20.40 y 22.50 hs.:
EL GORDO DE AMERICA
con Jorge Porcel. (P|m|18). Sábado trasnoche: 040 h. Lunes a miércoles 50 %.

GRAN BUENOS AIRES

ADROGUE: Argentino, El gordo de América; Triángulo de cuatro. Gran Adrogué: Infierno en la torre.

AVELLANEDA, Avellaneda, Invasión infernal. Ahora mi nombre es nadie.
Gral. Roca, 5 locos en la guerra. El retorno del dragón. La venganza de Jory.
Mitre, La última noche de Boris Grushenko. Juggernaut.
Malpá. El padrino, 2ª parte.
Pte. Avellaneda, Trinity, el corsario negro. James Tont operación D.U.E.
San Martín, Rojo profundo. Asesinato es un asesinato.

BALLESTER, Majestic, Lollipop. El prisionero.
Sarmiento, Como un tarro de frutillas. La bofetada.

BELLA VISTA, Gran Pacífico, Rojo profundo. Los hombres del klan.

BURZACO, San Martín, La última nieve de primavera.

CASEROS, Paramount, Proyecto aniquilación. Adónde vas Magdalena.
Urquiza: La última nieve de primavera. La otra cara del Padrino.

CIUDADELA, Nuevo Ciudadela, Con la tentación en la piel. La casa del amor. La seducción. El rincón de las vírgenes.

ESTEBAN ECHEVERRIA, Las Vegas, El retorno del dragón. El regreso del alto rubio.

EL PALOMAR: Hellos, El gordo de América; Triángulo de cuatro.

GONZALEZ CATAN, Gran Catán, El gordo de América, Mariscos en vacaciones, Triángulo de cuatro.

HAEDO, Gran Rex, El gordo de América. Hotel alojamiento.
Gran Star, El retorno del dragón. Me siguen llamando Trinity. Cinco locos en la guerra.

JOSE C. PAZ, Paz, Lollipop. Carambola.

LA TABLADA, Martín Güemes, Travesuras de una bruja. Los hijos del capitán Grant.

LANUS, Opera, El gordo de América. La gran ruta.
Palacio del Cine, Alicia ya no vive aquí. Celos, estilo italiano.
Rex, Infierno en la torre.
Sarmiento, Escalera de caracol. Dinero sangriento.

LOMAS DEL MIRADOR, Monumental, El gordo de América, Triángulo de cuatro.

LOMAS DE ZAMORA, Opera, Alicia ya no vive aquí. Contrato en Marsella.
Coliseo, Como un tarro de frutillas. Se me subió la mostaza.
Español, El gordo de América. Hotel alojamiento.
Gran Lomas, En el imperio del tiburón. Cartouche (El aventurero).

LUJAN, Numancia, Investigación peligrosa; Especialista en el crimen.

MERLO, Gran Merlo, El joven Frankenstein. Revólver.

MORON, Achával, La mansión de las sombras. Sucedió al anochecer. Crimen en la playa.
Morón, El infierno en la torre. Más allá de la tumba.

MORENO, Monumental, La isla misteriosa y el cap. Nemo; Los corsarios.

QUILMES, Cervantes, Infierno en la torre. De su propia sangre.
Moderno, Como un tarro de frutillas. La bofetada.
Rivadavia, El gordo de América. Hotel alojamiento.

RAMOS MEJIA, Gran Belgrano, La última nieve de primavera. Crimen en el expreso de Oriente.

SAN JUSTO, Gran Selé, El gordo de de América, Triángulo de cuatro.

SAN MARTIN, Ateneo, Infierno en la torre. De su propia sangre.
Gran Plaza, Invasión infernal. Asesinos S.A.
Moreno, Proyecto aniquilación. Pasión impura.

SAN MIGUEL, Mayo, El gordo de América. Triángulo de cuatro.

SANTOS LUGARES, Ocean, Infierno en la torre. Qué estoy haciendo en medio de una revolución.

SARANDI, Sarandí, Operación Rosa Rosa. Destino de un capricho. Siempre te amaré.

VALENTIN ALSINA, Gran Alsina, El retorno del dragón. Conexión en Hong-Kong. Karate al rojo vivo. 5 locos mosqueteros.

VILLA BOSCH, Victor, El gordo de América. Triángulo de cuatro.

VILLA INSUPERABLE, Gran California, El gordo de América. Hay que romper la rutina. Los doctores las prefieren desnudas.

WILDE, Pueyrredón, El Padrino, 2ª parte.

CRONICA, EDICION DE LA TARDE (Registro de la Propiedad Intelectual Nº 1.247.324). Dirección, redacción, administración y talleres: Azopardo y Garay. T. E. 30-0181 al 84 y 30-7811 al 13. Publicidad: Viamonte 1328, piso 1º T. E. 46-7800, 45-0083/0295 y 40-9185. Director de las ediciones vespertinas: Ricardo Gangeme.

HAY ESPECTACULOS PUBLICOS

NUEVOS FUNCIONARIOS PUESTOS EN POSESION

El Ministerio del Interior a las 12.45 dio a conocer la siguiente información: "Hoy a las 16 el comodoro René J. J. Salas, delegado en el área de asuntos institucionales del Ministerio del Interior pondrá en posesión de sus cargos, en representación del general Cesareo Cardozo, al delegado interventor en la Dirección Nacional de Migraciones, coronel Remigio Azcona y al subdelegado, comandante general de Gendarmería Juan Carlos Genovese. En el mismo acto, que se realizará en la Dirección Nacional de Migraciones, avenida Antártida 1553, será puesto en funciones el delegado interventor en la Oficina Sectorial de Recursos Humanos, coronel Gastón Hugo Fermepin.

De esta manera se siguen cubriendo los puestos en todas las áreas del gobierno.

Se espera que en las próximas horas se produzcan nuevas asunciones de funcionarios.

♦ VISITA A MIGRACIONES

Por su parte, el delegado de la Junta de Comandantes en el Ministerio del Interior, general Cardozo, efectuará alrededor de las 17 una visita por las distintas dependencias de la Dirección Nacional de Migraciones".

La visita del funcionario es para constatar personalmente el funcionamiento de esa dependencia y tomar las providencias que sean necesarias para su mejor funcionamiento.

• Cines y Teatros Ya Abrieron sus Boleterías
• Se Desarrollarán las Actividades Deportivas

Alrededor del mediodía a través de un comunicado firmado por la Junta Militar se dio a conocer que, a partir de hoy, podrán funcionar con toda normalidad los espectáculos públicos, tales como los cinematágrafos y teatros. Como es habitual, desde las 10 se abrieron las boleterías y se dispuso la venta de las localidades para la fecha y, de acuerdo a una recorrida que efectuó CRONICA por el radio céntrico, el público centralizó su interés en los estrenos de hoy.

Dos horas más tarde, por medio del comunicado número 37, se dio a conocer lo siguiente: "Se comunica a la población que, a partir de la fecha, 25 de marzo de 1976, se dejan sin efecto las restricciones impuestas por el comunicado número 22. Por lo tanto, podrán funcionar con toda normalidad los espectáculos públicos, tales como cinematógrafos y teatros, y desarrollarse actividades deportivas, culturales, etcétera".

Esta aclaración motivó la concurrencia de espectadores a la primera función de la tarde, y asimismo alentó a quienes deseaban asistir esta noche a los distintos espectáculos que se ofrecen en esta capital.

♦ RADIOS

Desde anoche, alrededor de las 23, dejaron de participar de la cadena oficial de radiodifusión, las emisoras privadas Rivadavia, Continental y Del Plata. Además, en las primeras horas de hoy, las radios restantes seguían conectadas a la red oficial, transmitiendo sus programas.

♦ TELEVISION

Las pantallas de televisión mostraron ayer, desde momentos previos a la transmisión de la ceremonia cumplida en el edificio Libertador, el emblema creado por la Junta Militar. Se reúnen allí los símbolos de las tres Fuerzas Armadas, con un elemento unificador, representativo del sentimiento de libertad, tan arraigado en la mentalidad de los argentinos.

La insignia está compuesta por las alas, símbolo de la Fuerza Aérea Argentina; el sable del almirante Guillermo Brown, héroe de la Marina de Guerra, con un ancla en su extremo; y el sable corvo del Libertador Gral. San Martín, representando al Ejército.

Sobre ese conjunto aparece la antorcha votiva de la libertad.

♦ PELICULAS Y FUTBOL

También en las pantallas televisivas a primeras horas de la noche de ayer comenzaron a transmitirse películas, sobre todo de dibujos para los niños. Además y para gozo de los aficionados se retrasmitió el partido de fútbol en que Argentina le ganó a Polonia por dos a uno.

Hoy las estaciones de televisión continuarán brindando sus programas con toda normalidad.

BANCOS

A partir de hoy, según se anuncia en el comunicado número 38 que firma la Junta Militar, el personal de las entidades bancarias y financieras deberá concurrir a sus respectivas ocupaciones. Continúa, no obstante, el feriado bancario respecto a la atención al público.

MIRTHA LEGRAND: HIJA OPERADA. MECHA ORTIZ SUFRIO CAIDA. GRACIELA BORGES: BASTA DE FARSAS. PEDIRAN JUSTICIA PARA LIBERTAD LAMARQUE Y TITA MERELLO. "TORMENTA" A ITALIA

El último fin de semana terminó la **exitosísima** temporada en el Auditorium, de Marplatense, con la comedia de William Somerset Maugham, **el inglés**, "Constancia". Mirtha Legrand, **la carismática**, su principal protagonista, **regresó a Baires de inmediato. En la víspera intervinieron de una afección a los riñones a su única hija**, Marcela Tinayre, **según primicia adelantada por esta sección**. Esta fue **la segunda operación** en dichos órganos a la que se sometió doña Marcela (**la primera fue siendo soltera**). A su lado también está Viale del Carril, **su consorte desde setiembre del 73**, recién llegado de Francia, donde el matrimonio se encuentra radicado.

Es totalmente negativo el rumor que vincula a doña Mirtha **con una presunta e inmediata reaparición televisiva**. Doña Mirtha se había hecho la firme promesa de no retornar a su sueño en el video (los maleducajes) mientras no se solucionaran los motivos que la habían obligado a dejarlos.

♦ ACCIDENTE

Terrible accidente que le traerá aparejada **penosa contingencia** sufrió Mecha Ortiz (**Mercedes Varela es su verdadero apelativo**) **apodada "La China" para sus íntimos**. Regresada de Punta (del Este) la citada cuan madura actriz **sufrió una seria caída**. El resultado de la misma fue diagnóstico de **dos costillas fracturadas**. Tendrá que esperar a convalecer.

♦ CALUMNIAN A "GRA"

Graciela Borges, **la solitaria**, sigue siendo objeto de **malintencionados** comentarios sobre hechos que **no acontecen**. Se recordará que el año pasado surgió **una historieta absurda** y este año **se vuelve a repetir la "operación"** ubicándola como protagonista de un incidente (que doña "Gra" **desmiente categóricamente ante esta sección**).

Se nota que cuando **se es famosa** como la señora Borges **mucha envidia corroe las mentes** de los inoportunos de costumbre.

Lo propio sucede con sus trabajos (acaba de terminar una cinta que la tiene como estrella absoluta). Su nombre no figura en el video **por propia decisión de la actriz** (pese a que se parloteó acerca de que ya había firmado conchabo y que quería como pareja a Satur o Bebán). Si no salió en otro proyecto es por el mero hecho que esa producción **tampoco se hará**. Es el caso de **poner al descubierto la mitomanía** existente. Doña "Gra" **es una dama distinguida**, ajena a todo ese cotilleo en el cual se la hace inmersa. **¡Qué barbaridad!**

♦ A CANTAR EN ITALIA

La llovida Tormenta (Liliana Maturano en su documento de identidad) retornará a Italia a mediados de año. El año anterior, como se recordará, grabó dos de sus canciones en el idioma del Dante. Por supuesto, doña Tormenta **no viajará sola**. ¿La acompañará el remanso?

♦ HABRA ASAMBLEA

Para el lunes se confirmó nuestra primicia acerca de la asamblea que se realizará en APTRA para deliberar **acerca de los rubros a votarse** para elegir los valores de **la alicaidísima temporada del 75**. Se determinará la fecha de votación de temas, el sistema del mismo, la ruptura de la resolución sobre si seguirán fuera de concurso artistas excluidos por exceso de "Martín Fierro" (caso Alcón) e **impugnación de socios** (hay 16 miembros que deberán justificar su mantenimiento en la profesión periodística). Además, el lunes se pedirá justicia por el otorgamiento de los galardones a los cuales se hicieron acreedores en el mes de junio del año pasado las super estrellas Libertad Lamarque y Tita Merello (**misteriosamente no fueron anunciadas por las pantallas del canal de Constitución**) y por la imposición de trofeos a Mirtha Legrand y Nini Marshall (como las anteriores, por sus aportes a la farándula televisiva). Además, APTRA presenta una moción para responder críticamente a cierto comunicado donde se enjuiciaba a reconocidos críticos de nuestro medio. ¡Cáspita!

crónica

FIRME JUNTO AL PUEBLO

Buenos Aires, Jueves 25 de Marzo de 1976

♦ CARTERAZOS

Violenta escena de celos padeció integrante del "Cuarteto Imperial". Todo obedeció a inminente viaje que realizará a Latinoamérica que **se extenderá a 10 meses**. Se trata de Freddy, el "junior" del dire (Heli Toro Alvarez). Don Freddy **es sumamente enamoradizo**, y cuando a una rubia a quien le había prometido casorio le habló de su **larga ausencia**, la iracunda muchachita **la emprendió a carterazos** contra el esqueleto del levantisco jovenzuelo. **¡Qué calamidad!**

♦ AGRADECIMIENTO

Ya habíamos adelantado que Héctor Jorge Ruiz, **más conocido** como Sabú, se encontraba descansando en Río de Janeiro (¡con lo cara que está la vida de allá!). En su oficina de calle Salguero se recibió, en el ínterin, nota de sello que lo representa en Guatemala agradeciendo contribución a su ayuda por reciente terremoto (se ignora en qué consistió). En breve visitará ese país, así como se dirigirá a USA, México y Panamá. **En junio estará de regreso para reanudar su carrera en ésta. ¡Ta bom!**

♦ ODISEA

Tremenda odisea hubo que sortear para ver una privada de cinta con varios veteranos del pasado del cine nacional. La cosa se iba a hacer en microcine de Congreso. Intempestivo conflicto (faltó el operador) llevó a los espectadores a viajar hasta Belgrano. Allí se sirvió un lunch y luego empezó la proyección de "Los muchachos de antes no usaban arsénico". Al terminar, se supo que no se la estrenará esta semana.

Se encontraban Renée Dumas, **la mexicanizada, ahora de pelo oscuro**, con Fernando Galiana, **su consorte**, Norma Sebré, **la deshojadora**, quien piensa en viajar a Europa; Calígula, **el bonachón**, dijo que **en 1969**, cuando pensó que no se casaría, **despilfarró una fortuna** en la buena época de la televisión; Arturo García Buhr, **el metódico**, con Aída Ollivier, su consorte, a quien todos **veían parecida a Joan Crawford**, y Mario Soffici, **el patriarca**. ¡Plim!

SUS CARTAS ESTAN ECHADAS

♡ N	♣ B	♠ P	♡ O	♣ U	♡ A	♠ R	♣ E	♡ B	♠ E	♡ U	♣ N
◊ F	♠ P	♡ S	◊ I	♠ A	♡ E	◊ E	♡ D	◊ S	♡ E	♣ A	◊ T
♠ R	♡ L	♣ I	◊ A	♡ A	♣ N	♠ E	♡ C	◊ E	♡ O	♣ V	◊ N
♠ S	◊ F	♡ M	◊ A	♣ E	♠ U	◊ M	♡ I	♠ V	♣ R	◊ I	♡ D
◊ L	♠ I	♡ A	◊ I	♠ A	♣ S	◊ A	♣ I	♠ J	♣ O	♠ E	♣ N

En estos 60 naipes se encuentra encerrado un mensaje para usted. Acaso se trata de un augurio o de una advertencia que no deberá desestimar. Para dar con el mensaje que corresponda al lector éste debe proceder de la siguiente manera: si su nacimiento se ha registrado entre los días 5 y 11 (no importa el mes) elegirá PICAS; si se ha producido entre los días 12 y 19, TREBOL; si lo fue entre los días 20 y 27, DIAMANTE, y finalmente, si su advenimiento al mundo aconteció entre los días 28 y 4, su palo será CORAZONES. Una por su orden leyéndolas de izquierda a derecha, las letras que llevan las cartas correspondientes a la fecha en que nació y escríbalas. Así obtendrá el mensaje requerido.

♦ CANDILEJAS

Alfredo Alcón, **el panorámico, terminará el domingo** su temporada marplanauta **para reaparecer el 14 del venidero mes** (según adelantáramos) en calle Corrientes. Desde enero, en dicha arteria, se viene sosteniendo Thelma Biral, **la accidentada**, con las 180 representaciones de coqueluchero envío. Otros, entre tanto, salen en periplo por el interior, como la pareja integrada por **los veteranos** Osvaldo Miranda y Diana Maggi, quienes desde el 1º hasta el 30 de abril se instalarán en la docta. En todo ese mes, Soledad Silveyra, **la desubicada**, dará una obrita inglesa en Rosario. **Algo es algo.**

♦ "GAFFE"

En una publicación se cometió un error al ubicar la fecha de **octubre del 59** como la del estreno de "El jefe". Dicha cinta nacional **se conoció en agosto del 58**. Para escribir sobre biógrafo, **hay que tener memoria**. O archivo.

♦ OFERTA

El baladista del helicóptero, Marcelo Dupré, tuvo conversaciones con productores venezolanos. La oferta es que intervenga en una coproducción con Argentina con artistas de ambos países. **¿Se concretará?**

♦ AMPLIACION

Debido a la afluencia de turistas se **amplió a un show más** el panorama de cabaret de Plaza San Martín. Ahora también asoman a las 21.30. Roberto Goyeneche, **el polaco**; Ruth Durante, **la evasiva**, y otros integran elenco.

♦ CASORIO Y AGASAJO

A fin de año en las Islas Baleares **contraerá enlace** la media vedette Cristina Sabattini, **la iónica**, con el play-boy "Rolo" Acevedo. Antes, la chica tiene que terminar temporada revisteril como segunda de Adriana Aguirre, **la platinada**. Esta fue objeto de un agasajo en quinta de Don Torcuato por dejar el mundillo de la pasarela para entrar en el de la revista. **Buen provecho.**

♦ "COLEGAS"

Hay **muy buenos** colegas periodísticos. Otros **dejan mucho que desear**. Por ejemplo, a los que les avisan que nos informen sobre actividades y no lo hacen (caso de las cinco privadas para prensa de la última realización de "Babsy" Torre Nilsson).

Otro caso, un comentarista se atrevió a enmendar la plana a notorio escriba de plaza utilizando el medio televisivo. Esta afrenta debería estar vedada por **la falta de ética**.

♦ BOXISTICAS

En "Noches espectaculares del 13" se prevé para el domingo un "especial" para aficionados al pugilismo. Se desarrollará la historia de los pesos completos completándoselo en la segunda parte con la vida de Cassius Clay. Conducirá Juan Carlos Pérez Loizeau, a quien colocaron como reemplazante de cotizada estrella cuando ésta fue despojada de su ciclo televisivo.

PROGRAMA PARA HOY

17
- 9 Música joven
- 11 Astroboy

17.30
- 7 Juguetín, juguetón
- 9 Me llaman Gorrión
- 11 Randall el justiciero
- 13 Las aventuras de Meteoro

18
- 2 Imágenes del mundo
- 11 Valle de pasiones
- 13 Este es mi mundo

18.30
- 2 Furia
- 7 La pandilla
- 13 Mannix

19
- 2 Daktari
- 7 Noticiero 7
- 11 El hombre del rifle

19.30
- 7 Superagente 86
- 9 Bonanza
- 11 Teleonce informa
- 13 Telenoche

20
- 2 Los locos Addams

20.25
- 7 Historias deportivas

20.30
- 2 Notidós
- 7 Fútbol por TV
- 9 El gato
- 11 Misión submarina
- 13 Hupumorpo

21
- 2 Fútbol por TV
- 11 Senza rete

21.30
- 9 Super cine de los jueves "Hombres o bestias"

22
- 11 Nosotros
- 13 Antes que en el cine "Complot siniestro"

23
- 7 Cuentos para la noche

23.15
- 2 Campana de largada
- 13 Humor con Landriscina

23.30
- 7 La consigna es exportar
- 9 Mesa de noticias
- 11 Platea estelar

24
- 2 Maverick
- 7 Noticiero 7
- 9 El programa
- 11 Documental